EL DIARIO PALENTINO

Depósito Legal: P-2-1958)
Razón Social: «El Diario Palentino-El Día de Palencia, S. L.». Mayor, 99
(Franqueo Concertado)

EL DIA DE PALENCIA

Director: ANTONIO ALAMO SALAZAR

Teléfonos: Oficinas 722690; Redacción: 723942; Administración: 722333
Mayor, 99
Apartado de Correos, 17

MIERCOLES 23 MAYO 1979

N.º REFUNDIDO 11.711
Fundado en 1882 y 1890

15 PESETAS

DEBATE SOBRE LA SEGURIDAD CIUDADANA EN EL PLENO DEL CONGRESO

(PAGINA DIECIOCHO)

El Presidente rumano en el Museo del Prado

Hoy visitó Valencia

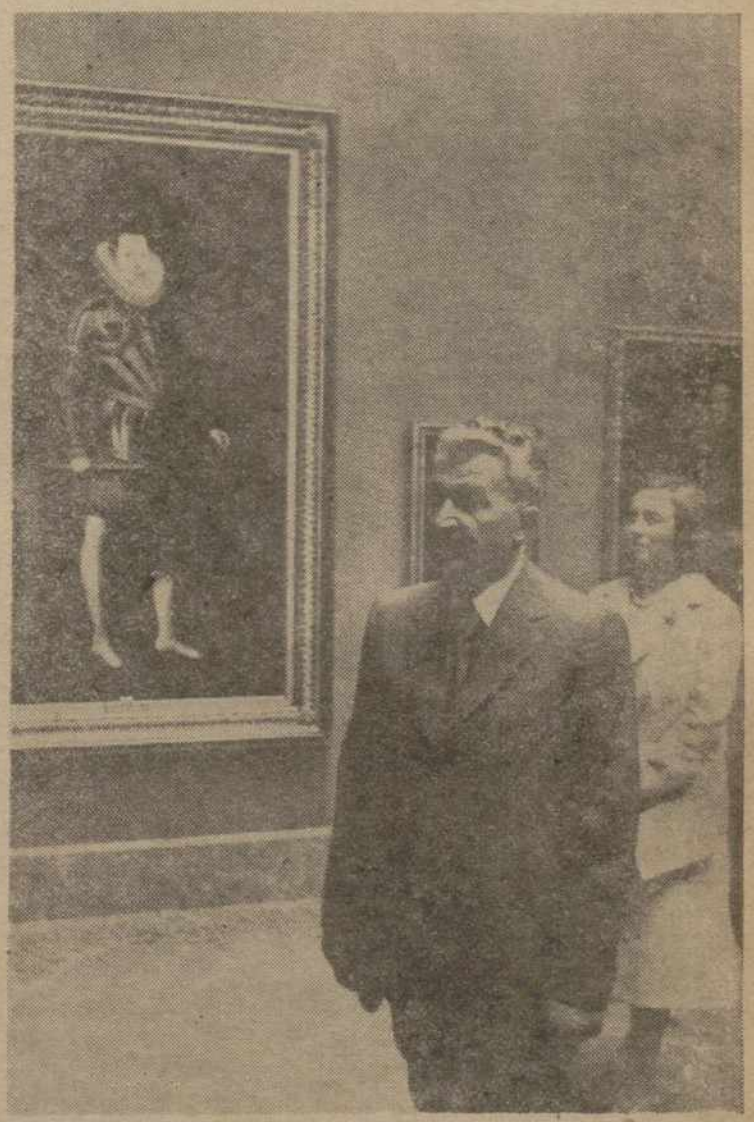

MADRID. — El presidente de la República Socialista de Rumanía, Nicolae Ceaucescu, acompañado por su esposa, ha girado ayer una visita al Museo del Prado. Hoy se trasladó a Valencia.—(Foto EFE)

(PAGINA 17)

EL REY INAUGURO UN COMPLEJO MINERO

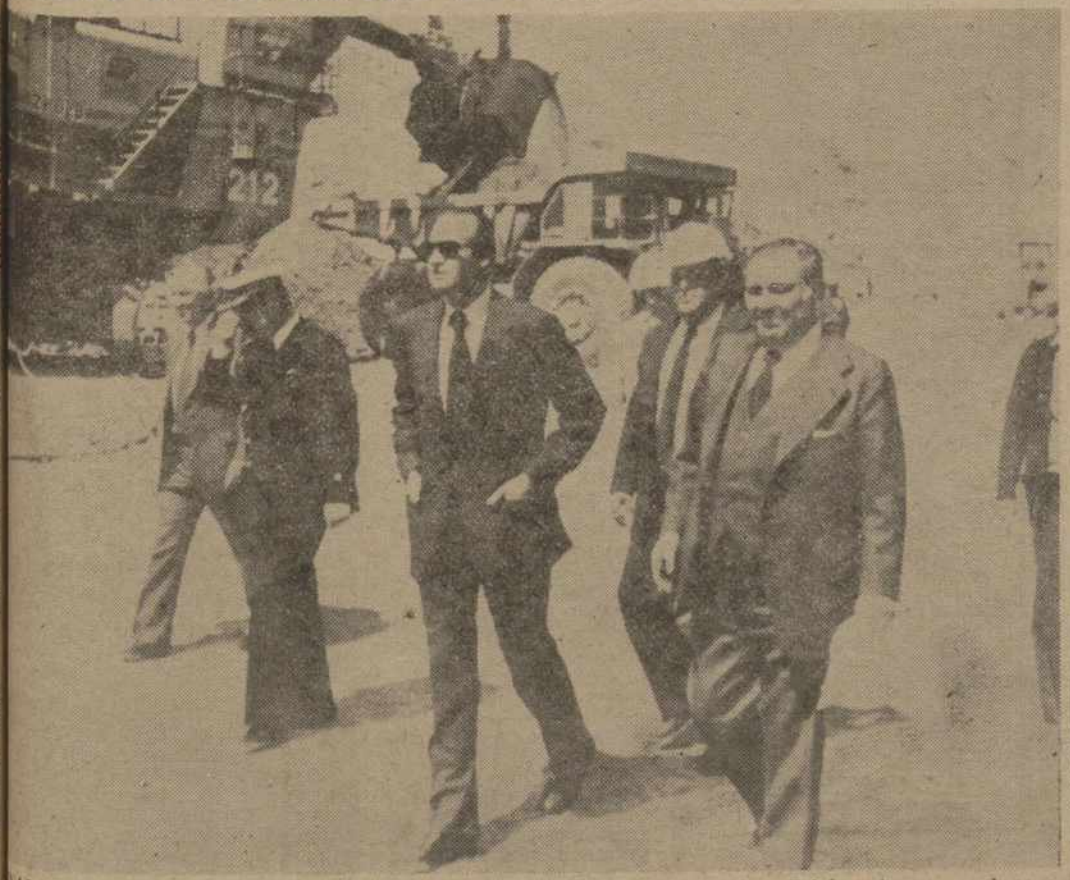

AZNALCOLLAR (Sevilla). — S. M. el Rey Don Juan Carlos ha inaugurado oficialmente, ayer, el complejo minero de «Andaluza de Piritas, S. A.», ubicado en la localidad sevillana de Aznalcollar. Con este acto ha entrado en explotación uno de los más importantes proyectos en la minería metálica europea. En la foto, Su Majestad el Rey Don Juan Carlos recorre las instalaciones del complejo minero.—(Telefoto EFE)

(PAGINA 17)

VANCE HACIA EGIPTO

LONDRES. — El secretario de Estado norteamericano, Cyrus Vance, acompañado de su esposa, sale de la Abadía de Westmisnter, donde asistió a un oficio religioso de la OTAN. El señor Vance, que se dirige a Egipto, se entrevistó con su colega británico, Lord Carrington—(Telefoto EFE - UPI)

M.C.D.2022

Dietario

JUEVES, 24 MAYO 1979
La Ascensión de N. S. Jesucristo
(La festividad se trasladó al domingo)

SANTORAL. — Nuestra Señora de la Estrada. — Santos: Vicente de Lerín, presbítero; Susana, Marciana, Afra y Paladia, Vicente, Donaciano y Rogaciano, Robustiano, Zoilo, Sérvulo, Félix, Silvano y Diocles, mártires; Esther y Mardoqueo, Patricio, obispo.

(Misa: De Feria).

Hoy comienza la Novena del Espíritu Santo.

Sale el sol a las 6,51 horas y se pone a las 21,31 horas. — Sale la luna a las 6,7 horas y se pone a las 19,55 horas. — Luna nueva, el 26.

REFRAN: San Isidro Labrador quita el agua y saca el sol.

Material de oficina, en I. G. DIARIO-DIA

EFEMERIDES

1215: El rey «Juan Sin Tierra», es obligado a firmar la «carta magna» por los condes y barones de Inglaterra.

1583: Apertura de la Universidad de Zaragoza.

1634: Fecha de la última comedia de Lope de Vega, «Las bizarrerías de Belisa».

1796: Nace el inventor de las cerillas, el alemán Kammerer.

1817: Muere el poeta y político Juan Meléndez Valdés, en Montpellier (Francia), donde vivía por su condición de afrancesado.

1819: Sale de Nueva York el «Savannah», primer buque de vapor que atravesó el Atlántico. Llego a Liverpool 27 días más tarde.

1820: Fallece el descubridor de Vavao y otras islas de Oceanía, el marino gallego Francisco Antonio Mourelle de la Rúa.

1839 Tratado anglo - argentino para la abolición del tráfico de esclavos.

1844: Primer mensaje emitido por telégrafo Morse desde el Capitolio. A partir de ese momento el aparato y el alfabeto Morse se adoptaron universalmente.

1878: Empieza la construcción del ferrocarril nacional de Nicaragua.

1879: Deja de existir el ardiente partidario de la abolición del tráfico de esclavos, Guillermo Lloyd Garrison.

1895: Estreno en el Apolo, de Madrid, de «El cabo primero», libro de Arniches y música de Fernández Caballero.

1903: Primera exposición de tarjetas postales que conoció España, organizada por la sociedad cartográfica «Hispania».

1917: Nace la primera mujer española, registradora de la propiedad, Celia Puentes Ojea.

1919: Muere el poeta Amado Nervo, en Montevideo.

1949: Muere el pintor Eduardo Chicarro.

1974: Valery Giscard d'Estaing proclamado presidente de la República Francesa.

1977: La líder conservadora británica, Margaret Thatcher, presenta su programa de reforma administrativa.

PALENCIA AL DIA

CUATRO GOTAS

Cuatro gotas han caído. Se necesita el agua; pero en este mes, llueve poco. Las nubes, muy densas, sobre la vertical de la provincia se ciernen, pero su descarga acuosa es pequeña. Todo ello parece, pues, como un nuevo parte de los montes.

Y los agricultores miran pasar las nubes con disgusto; porque pasan, como esas ruletas de la suerte, que se van con la bola a otros paños. Ancha es Castilla, verdaderamente; pero las nubes del momento no parecen pensarlo así, puesto que en seguida la atraviesan.

Y las gotas, las cuatro gotas caen, refrescan un poco el suelo, para que nos huela a tierra mojada, que sigue siendo un olor acariciante para los que nos estamos acostumbrando demasiado al olor del alfalto; pero para nada más.

En fin, que algún efecto multiplicador, que ahora no se saca el cosmos ni los meteorólogos de la manga, acuda pronto, antes de que el mes se vaya, a fin de que el agro se entone correspondientemente, antes de que los calores de junio vengan con su otro ciclo madurador, que ahora requiere las insuperables vitaminas de las lluvias para bien criarlo.

La Filarmónica Palentina se ha soltado el pelo en este final de mes. Para esta noche anuncia otro concierto, a cargo del «Sexteto Nacional de Viento». Han sido tres casi seguidos: el del pasado viernes, con intervención del pianista Antonio Baciero; el del lunes 21, con la actuación de otro pianista: Luis Galve; y el de esta noche. Todo ello, ya preparando la clausura de esta espléndida temporada de conciertos de la Filarmónica, que tendrá como una apoteosis de cierre, el próximo día 6 de junio, con el concierto de la Orquesta Sinfónica de Madrid, en el Teatro Principal, y que tendrá entrada pública, mediante un módico precio, para los no asociados.

Celebró anoche sesión el Ayuntamiento. Entre los asuntos tratados, figuró uno de destacado interés para la ciudad: el del mejoramiento del abastecimiento de aguas a la Residencia del Seguro de Enfermedad.

Como puede verse (que ya la atrosa silueta del nuevo edificio anexo campea sobre el horizonte), el nuevo edificio de la Residencia está próximo a terminarse. La necesidad de agua para la misma es evidente, pues la actual conducción, apenas satisface las necesidades más mínimas.

Y el Ayuntamiento, aprovechando las obras de ensanche y mejora de la carretera de acceso, que lleva a cabo el Estado, desea hacer la otra necesaria obra de mejora de la conducción de aguas. De ahí que anoche y con carácter urgente, se viera el asunto, a través de una moción-propuesta de la alcaldía-presidencia y se acordara la adjudicación a una empresa local de esta obra, por importe de 1.220.746 pesetas.

Buena medida, que, suponemos, servirá para atender otros ramales muy necesarios, ya en aquella ubicación del otro lado del Puente de Hierro, como es la nueva Residencia de Jubilados, nuevo Instituto y demás instalaciones que en un futuro próximo pueden allí establecerse, pues es otra de las zonas de ensanche urbano.

ANECDOTAS

LO QUE HABIA DE VENIR

Siendo gobernador de Milán el Duque de Feria, se dio cuenta de que un soldado determinado, siempre que hacía la guardia en su palacio, con cierta frecuencia repetía la frase, «por fuerza ha de venir».

Curioso e intrigado, el Duque, un día, le preguntó:

—¿Tú eres valiente?

—Creo que sí señor. Le contesta.

—Entonces, ¿por qué es lo que temes? ¿Qué ha de venir?

—Para demostrarle a vuecencia mi valor, le contestaré sinceramente.

—Ha de venir en primer lugar, el cabo a relevarme de la guardia. El verano tras la primavera y un capitán general de Milán, que nos pague mejor y más puntualmente.

RESBALON

Bretaño, el que un día fue gran actor cómico, nos lo relata:

—Un señor de muy mal genio, dio un tremendo resbalón a causa de la nieve. Fue un batacazo que lo dejó hecho polvo. Una viejecita, que presenció el accidente, se acercó solícita y le preguntó muy cándidamente:

«¿Qué, se ha caído usted?».

Y el señor, que estaba aún sin poderse mover en el suelo, le contestó:

«No, señora. Vengo así desde casa».

DIARIO GACETA

DIARIO DE AVISOS

FARMACIAS DE GUARDIA

Miércoles, 23: Don Isidoro de Fuentes (S. Juan de Dios, 1); Dña. Angela Muñoz (Paseo de Victorio Macho, 6), y doña Pilar Mañero (Avda. San Telmo, 21).

Jueves, 24: D. Javier Atienza (Mayor, 33), y D. Basilio Varona (Pl. Héroes del Alcazar, 4).

Viernes, 25: D. José Luis Tejedor (Tte. Velasco, 15), y don José María Arnáiz (Avda. Santander, 7).

Servicio nocturno: Todos los días, a partir de las once de la noche: D. Agricio Herrero (Mayor, 34).

CUPON PRO CIEGOS

En el sorteo celebrado el día 23 de mayo, han resultado premiados con 6.250 pesetas el número 834 y con 625 pesetas todos los números terminados en 34.

Cartelera

TEATRO PRINCIPAL

Hoy: 5-8 y 10,45 noche
Un gran estreno:
«LA SEDUCCION DE PAMELA»
Mayores 18 años

CINE REY DON SANCHO

Hoy: 5-8 y 10,45 noche
La más grande historia de la humanidad
«JESUS DE NAZARETH II PARTE»
Menores

ORTEGA

5-8 y 10,30. Mayores 16 años
Sylvester Stallone, en:
«LA COCINA DEL INFIERNO»
Tres hermanos... uno tenía el cerebro, el otro la astucia, y el tercero los músculos

AVENIDA

5-8 y 10,30. Mayores 18 años
Alfredo Landa, y Sara Lezana, en:
HISTORIA DE «S»
Una película muy divertida que trata de cosas muy serias
Clasificada «S». Se advierte al público que esta película por su temática o contenido pudiera herir la sensibilidad del espectador

PROYECCIONES

Desde las 4. Dieciocho años
«LA FUGA DE LOGAN»
y
«EL CASTAÑAZO»

CALIFICACION MORAL:

«La seducción de Pamela» (3R); «La cocina del infierno» (S. C.); «Historia de «S» (S. C.); «La fuga de Logan» (3); «El castañazo» (3R).

PROGRAMAS DE TV

DIA 23

PRIMERA CADENA

18,45: Carta de ajuste.
«Eólica» - José Antonio Galindo.
19,00: Apertura y presentación.
19,01: Un globo, dos globos, tres globos.
— Dibujos animados: «Los peligros de Penélope».
— Los episodios: «El cazador valiente».
20,00: Mujeres.
«Desde que te fuiste» (1944).
Dirección: John Cronwell.
Intérpretes: Claudette Colbert, Jennifer Jones, Joseph Cotten, Shirley Temple, Lionel Barrymore.
21,30: Telediario.
— Segunda edición.
22,05: Estudio 1.
«Un drama nuevo», de Manuel Tamayo y Baus.
Realización y adaptación: Alberto González Vergel.
Intérpretes: Yorick, Javier Loyola; Alicia, Ana María Vidal; Edmundo, Antonio Jabalera; Shakespeare, Gabriel Llopart; Walton, Estanis González; autor, Enrique Navarro; traspunte, Lucio Romero; apuntador, Toni Valento.
23,30: Ultimas noticias.
Buenas noches.
Despedida y cierre.

U. H. F.

19,00: Carta de ajuste.
Los Nocturnos.
19,30: Presentación y avances.
19.31: Polideportivo.
20,00: Redacción de noche.
20,30: Pop - Grama.
21,30: Imágenes.
22,30: Tribuna de la Historia.
Buenas noches.
Despedida y cierre.

DIA 24

PRIMERA CADENA

13,45: Carta de ajuste.
Ana María Rodríguez.
14,00: Apertura y presentación.
14,01: Avance informativo.
14,05: Programa regional simultáneo.
14,30: Gente hoy.
15,00: Telediario.
— Primera edición.
15 35: Hora 15.
15,45: Café redacción.
Programa informati
16,15: Despedida y cierre.
18,45: Carta de ajuste.
Django Reinchardt.
19,00: Apertura y presenta
19,01: Un globo, dos gl tres globos.
— La mansión de los P «Un castillo fabuloso Patucha, foso y oso
20,00: Perfiles.
Programa informati
20,30: El hombre y la Tie
«Operación Anaconda Dirección y presenta Félix Rodríguez d Fuente.
Se inicia hoy una de programas ya e dos por TVE en 19
21,00: Canciones de una vi
Presentación: Aurora Claramunt, Luis Barcelona.
Con el programa de do al Dúo Dinámi inicia la serie de ciones de una vida, la que desfilarán las destacadas figuras música ligera de los mos veinte años. A t de la narración d vida interpretarán lo destacado de sus r torios.
21,30: Telediario.
— Segunda edición.
22,05: Sesión de noche.
«Más rápido que viento».
Dirección: Robert rrish.
Intérpretes: Robert lor, John Cassavetes lie London, Donald Charles McGraw.
23,40: Ultimas noticias.
Buenas noches.
Despedida y cierre.

U. H. F.

19,00: Carta de ajuste.
Flamenco: Porrina Badajoz.
19,30: Presentación y avan
19,31: Polideportivo.
20,00: Redacción de noche
20,30: Encuentros con las tras.
21,50: Horizontes.
22,30: Tribuna de la cult
Buenas noches.
Despedida y cierre.

CONSEJO GENERAL DE CASTILLA Y LEON

ANTEPROYECTO DE DECLARACION DE GRAN AR DE EXPANSION INDUSTRI

El Presidente del Consejo General de Castilla y León, Juan Manuel Reol Tejada, acompañado de los presidentes de las Diputaciones de las ocho provincias integradas en el Ente Preautonómico, han sido recibidos por el director general de Ordenación y Acción Territorial, José María Fluxá, en su despacho del Ministerio de Obras Públicas y Urbanismo.

Se trataba de perfilar diferentes aspectos en torno al contenido del Decreto que determine el Gran Area de Expansión Industrial. En este sentido, tanto por parte del presidente Reol como por algún presidente de Diputación, se presentaron diferentes objeciones que fueron, posteriormente, tenidas en cuenta por el señor Fluxá.

Se determinó que una comisión enlace, compuesta por el subdirector general y los presidentes de Burgos, Segovia y Zamora, se reuna con el fin de perfilar el proyecto de Decreto, cuyos trabajos se van a agilizar al máximo, según deseo expreso de ambas partes.

Finalizada la reunión con el señor Fluxá, el subsecretario del M. O. P. U., Juan Díez Nicolás, se interesó por el conte la misma y departió con nidos. El presidente Re otra parte, le urgió el miento de las personas representación del MOPU rán formar parte de la C para el Plan Director rial.

Madrid 21 de mayo de

Gobierno Civ

VISITAS. — El gobernador vil, señor Caballero Díaz, cibido en su despacho las tes:

Don Domitilo Pérez Pinil calde de Espinosa de Cer Corporación; don Eutiquio Valle, alcalde de Cubillas rrato, y Corporación; don Pérez Ruiz, alcalde de San Comisión; don José-Luis Gil, alcalde de Mudá; don fecto Diez Calvo, alcalde de mormojón, y Corporación Amador González Arroyo, de Herrera de Valdecañas, poración; don Javier - Jos ández García, alcalde de de Baños, y Comisión.

M.C.D.2022

ACTUALIDAD LOCAL

Celebra sesión la Permanente Municipal

SE APROBO EL PROGRAMA DE FESTEJOS Y LA CONDUCCION DE AGUAS A LA RESIDENCIA "LORENZO RAMIREZ", POR 1.220746 PESETAS

l martes, a las ocho de la le, se reunió en sesión ordi- a la Comisión Municipal Per- ente.

esidió el alcalde don Francis ambrina Sastre, asistiendo los entes de alcalde señores In- e León, Andrés Ibáñez, García oba, Valcuende González, Cortés, San Martín Mena, Conde y Mellado Santama así como el secretario señor di Itúriz e interventor señor ández González.

TIVIDADES MOLESTAS. — informaron favorablemente los entes asuntos: Petición de don orino Valle Martínez, para ificación de instalación eléc y frigorífica, a precario, en puestos de la Plaza de Abas- otra de don Ulpiano Aguado ández, para un depósito de leo en un edificio en cons ión en la calle de Victorio ho; y otra de don Manuel Ro- uez Pastor, para instalación mara frigorífica en una car- ría.

QUISICIONES. — Se apru- las siguientes propuestas de isiciones: Una, de material licina para 1979, por un total 39.318 pesetas, a varias im- as de la capital; otra de ma- especial para servicios téc- por 95.960, a Librería FER y otra, para adquisición, a mas Cebrián, de camisas, ba- y polos para el personal de scina del Monte, por im- de 56.080 pesetas; y a Cal- Trigueros, 12 pares de pla- para el mismo personal. 100 pesetas.

PORTES. — Se conoce una esta de obras de adaptación mnasio, en el Pabellón Mu- l de Deportes, por importe 000 pesetas, acordándose pa- a informe de la Comisión mpal correspondiente.

RSONAL. — Se vio una ins- de doña Margarita Min- Antón, solicitando el rein- en el Ayuntamiento, y, a ta de los informes, se acuer- denegación, en aplicación legislación vigente en el mo- de su situación de exce- a voluntaria.

TENCIAS. — Se dio cuenta confirmación por el Tribunal mo del recurso número 203 72, y fallo de la Audiencia cial, en el que desestimaba urso de don Tomás Quinta- Gutiérrez, contra acuerdo de la Comisión Permanente de 21 de julio de 1972, en declaración de ruina de un edificio.

—Se dio cuenta de otra confirmación del Tribunal Supremo de la Audiencia Territorial de Valladolid, que desestimó el recurso interpuesto por don Ramiro Cantera, don Leandro Palacios y don Santiago de la Fuente, contra acuerdo de la Comisión Permanente de 25 de noviembre de 1976 y 20 de enero de 1977, en que se declaró en estado de ruina el edificio número 141 de la calle Mayor.

En ambos casos se acuerda quedar enterados y darse cumplimiento.

CERTIFICACIONES DE OBRAS. — Fue aprobada la certificación número 7, a favor de Conservación y E. de Redes de las obras de urbanización de la calle de Colón, por 363.553 pesetas.

AGUAS. — Se aprobó la facturación de agua, que presenta EYSA, correspondiente al bimestre noviembre - diciembre de 1978, y que importa 8.531.004 pesetas.

CUENTAS. — Fueron aprobadas las siguientes cuentas:

De Caudales del presupuesto ordinario del primer trimestre del año actual, con una existencia de 15.296.150 pesetas; otra de la Fiesta de Santo Toribio, importando los gastos 91.057 pesetas; y otra del Concurso del «Día Forestal», por importe en los gastos de 21.486 pesetas.

RECLAMACIONES FISCALES. — Se vieron y resolvieron las siguientes reclamaciones y propuestas: de don José Antonio Sánchez Merino, por canalones, devolviéndole 900 pesetas por proceder; doña Mercedes Alario, por basuras, declarando a la misma la exención correspondiente por satisfacer impuesto sobre basura industrial; don Maximiano Pérez Moreno, imponiéndole un cargo directo de 11.954 pesetas por arbitrios y tasas, por una apertura sin solicitar el alta; Saneamientos y Calefacciones Zaluán, cargo directo y sanción del 100 por 100, por anuncio luminoso sin autorización; don Pedro González Elices, anulación al mismo de un cargo de 3.410 pesetas y extensión de otro de igual cantidad a don Adolfo Enciso, por ficha urbanística; don Angel Pesquera Guerra, a quien se anula un cargo de 704.724 pesetas por licencia de obras y extender otro directo equivalente al 10 por ciento del anterior por haber obtenido célula de calificación de viviendas subvencionadas; don Francisco Pérez Edesio, anulación de cargo de 30.672 pesetas, por apertura de establecimiento y extensión de otro por la misma actividad, en el edificio que realmente se encuentra el establecimiento; don Luis Alcubilla, cargo directo de 18.425 pesetas y sanción del 100 por ciento, por apertura de establecimiento sin licencia; Y MAFRIPASA, cargo directo de 54.525 pesetas, por basuras y motores durante el período 1974 - 79, de su industria instalada en el Polígono Industrial, sin que proceda sanción, por tener licencia de apertura.

ENDOSO DE CERTIFICACIONES .— Se autoriza a don Francisco Javier Ausín Iñigo, el endoso de certificaciones números 6, 7 y 8, por importe de 2.024.895 pesetas, a la Caja de Ahorros y Préstamos de Palencia.

FACTURACIONES.—Se aprueban las siguientes facturaciones del bimestre noviembre-diciembre de 1978; por los importes que se indican:

Aguas, 7.337.431 pesetas; basuras, 3.076.544, y alcantarillado, 1.730.867.

FACTURAS. — Se aprueba la relación de facturas núm. 6/1979, por 1.062.406 pesetas y número 7/1979, por 326.627.

Se propone por el Sr. Infante y se acuerda por la Permanente que, en la facturación sobre servicio telefónico se estudien los pagos municipales por uso telefónico de algunos servicios municipales dispersos.

PLUS VALIA. — Se aprobaron las relaciones números 11, 12, 13 y 14-1979, de expedientes liquidados del arbitrio sobre el incremento de valor de los terrenos, comprensivos de 46 49, 40 y 40 expedientes, y por importes totales de 121.037, 87.400, 39.443 y 787.785 pesetas, respectivamente, de cuotas.

CEMENTERIO. — Se concedieron varias propiedades de sepultura.

VARIOS. — Fuera del orden del día y con carácter de urgencia, se trataron los siguientes asuntos:

FERIAS. — Por el Sr. Mellado Santamaría, presidente de la Comisión correspondiente, se dio lectura al programa de festejos organizado por aquélla, para la feria de Pentecostés, que se celebrará el 31 del corriente al 3 de junio.

Fue aprobado, acordándose darlo a la publicidad tan pronto se concreten algunos festejos todavía no ultimados, así como la publicación del mismo, con anexo para los actos que celebren los propios barrios dentro de esta feria "chica"

TAXIS. — Se aprobó una petición de transmisión de una para-

(Cont. en la pág. siguiente)

SUCESOS EN LOS PUEBLOS

LA VID DE OJEDA. — Por la carretera C-627, con dirección a Potes, marchaba el turismo Seat-600, P-16.983, conducido por Cayo Martín Plaza, de 29 años, camarero, vecino de Villoldo. En un tramo recto, debido acaso a la velocidad, el coche se salió de la calzada por la derecha, volcando sobre unos terrenos. El automovilista sufrió lesiones leves. Con él viajaban Jesús Maestro de la Hera, de 29 años, industrial, de Payo de Ojeda, y Rafael Vega Gómez, de 21, obrero, también residente en Payo; el primero sufrió asimismo heridas leves y graves, el último.

TIEMPO EN LA PROVINCIA DE PALENCIA

ES UNA ATENCION DE
Caja de Ahorros y Préstamos de Palencia

PROXIMA MEJORIA

situación meteorológica con- siendo de borrasca en el ábrico que ha girado un po- acia el suroeste, según el que nos facilita el Servicio e Meteorología, referido al o en nuestra provincia:

vientos no son ya tan del sino mucho más del S-SO. pequeñísima diferencia es e hace que el cielo tenga nubosidad y que las tem- ras hayan sido ligeramen- s bajas, con mínimas de 6 grados, que se convertirán mperaturas máximas del or- e los 16 a 17 grados.

poca posibilidad de lluvia, que el viento del suroes- a hacer que esas posibili- sean escasas en toda la cia de Palencia.

borrasca hubiera tardado dos días en atravesar la Península Ibérica, pero como hay un anticiclón sobre Austria va a tardar algo más, y ya para mañana se notará la mejoría del tiempo, con cielos más despejados y subida de temperaturas, que serán frescas de madrugada.

DATOS DE LA CAPITAL

Datos del tiempo en Palencia capital, según el parte del Observatorio Provincial:

Barómetro: A las 18 horas del martes, 700,9; a las 8 horas del miércoles, 700,0.

Temperaturas: Máxima del martes, 16,0 grados; mínima del miércoles, 6,8 grados.

Dirección del viento: A las 18 horas del martes, SO; a las 8 horas del miércoles, S-SE.

Lluvia registrada, 0,4 litros por metro cuadrado. Humedad relativa media del aire, 71 por 100.

VISITA DEL PRESIDENTE DE LA DIPUTACION A DIARIO - DIA

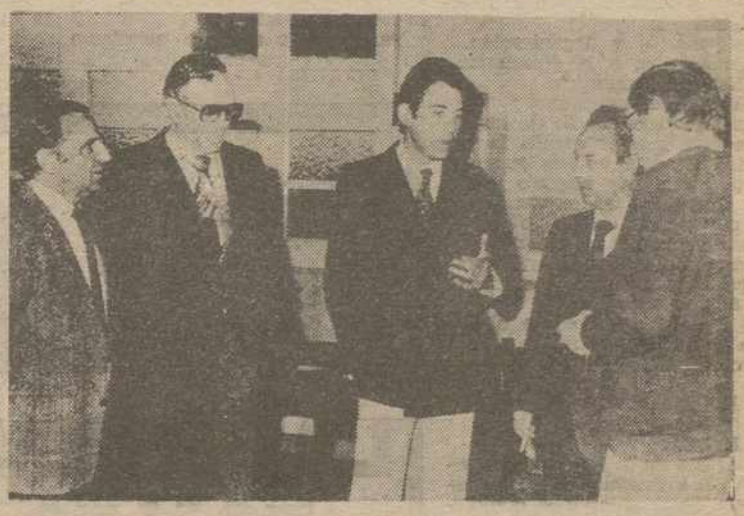

El presidente de la Diputación Provincial de Palencia don Emilio Polo Calderón, realizó una visita ayer martes, a las instalaciones del DIARIO - DIA, y que cordialmente le agradecemos.

El señor Polo Calderón, que recientemente tomó posesión de la presidencia de la Diputación, ha querido establecer un contacto directo con los órganos de información palentinos, y hasta DIARIO-DIA se llegó, con su cordialidad y su interés al respecto, pues, como nos confesaba, los problemas de Palencia importaban mucho a la Corporación que preside, y deseaba en todo momento estar al día sobre aquéllos, no sólo a través de la propia referencia y asesoramiento corporativo y particular, sino de los profesionales de la información, que, en su diario contacto con la población y con el acontecer local y provincial, podían captar y sugerir, aplicaciones o remedios útiles al mejor beneficio de Palencia.

El señor Polo Calderón fue recibido por nuestro director Antonio Alamo Salazar, personal de Redacción y encargados de cada sección del DIARIO - DIA, con los que tuvo una amplio y afectuoso cambio de impresiones. Seguidamente, visitó las dependencias e instalaciones de la casa, saludando cordialmente a todo el personal de la misma.

Un momento de esta visita queda reflejada en la presente fotografía, en la que el señor Polo Calderón, en la Redacción de nuestro periódico, conversa con el director señor Alamo, redactor jefe señor Ruiz de Gopegui y otros periodistas que en aquel momento se encontraban en la Redacción, con los que departió animadamente.—(Foto LUIS).

RETABLILLO

MAS EUFEMISMO

Bien está decir las cosas con claridad, pero a veces, sin que pierdan precisión, puede recurrirse a cierto eufemismo por razones de humanidad.

Escribimos esto a la vista de cierta Disposición, recién publicada en el «B.O.E.», según la cual «se retira a un sargento de la Policía Nacional por inutilidad física». Quizás, dicho así, resulte elocuentemente castrense, pero rica, variada y con múltiples recursos es la Lengua española para encontrar expresiones más dignas y humanas. Que para nadie ha de ser grato llegar al término de la vida profesional y encontrarse en el «B.O.E.», a modo de despiadado epitafio ,eso de la «inutilidad física».

NUCLEARES

Leemos en los periódicos que en Nueva York van a triplicar el precio de la gasolina y que a nosotros posiblemente tengan que racionárnosla. Mientras, los suizos, consultados en referéndum, han dicho que si a las centrales nucleares, según un despacho de Agencia.

Resulta clara la vinculación entre estas noticias: el mundo entero se encuentra afectado por el problema de la falta de energía.

Todos quisiéramos vernos libres de las amenazas, latentes en la instalación de centrales nucleares, pero, ¿hasta qué punto la humanidad podrá prescindir de ellas? ¿Qué precio habría de pagar por tal «lujo»? Los suizos han dado su veredicto y recientemente nuestro ilustre paisano, Fuentes Quintana, planteaba la necesidad de una consulta nacional, responsable y consciente, antes de adoptar decisión alguna al respecto.

Aquí el comentario, recordamos el «rosario» de protestas y manifestaciones antinucleares, registradas en el mundo occidental, sin que nos haya llegado jamás ni una noticia semejante, procedente de las naciones situadas en la órbita rusa. ¿Es que allí no existe ese tipo de instalaciones? ¿Acaso no les preocupa también el peligro?

Como nos imaginamos la respuesta, entramos en la sospecha de que las protestas se encuentran inspiradas y orquestadas por los intereses rusos. ¿Qué sería de las naciones occidentales, si, prevaleciendo las protestas, cerraran o desmontaran las centrales nucleares? Que regresarían en el plano industrial a principios de siglo, quedando en franca desventaja ante los países del Este. Buena jugada, sí señor.

Acaso por ahí comprenderíamos mejor la clave de tantas protestas en unos sitios, mientras no hay más que silencio en otros.

DE OBRAS

En abril nos anunciaba el delegado provincial de Obras Públicas y Urbanismo, la adjudicación de los trabajos de «mejora de travesía, acondicionamiento y ampliación» de los accesos a la Residencia «Lorenzo Ramírez» de la Seguridad Social. En total, 750 metros prácticamente de nueva construcción, desde el «Puente de Hierro» hasta la misma Residencia. También entonces se informaba que las obras se comenzarían lo antes posible.

Efectivamente, así ha sido. Los trabajos, iniciados, este mes de mayo, se están llevando a buen ritmo. Tal es el aspecto, que deseamos subrayar.

Sabido es que de los buenos propósitos a los hechos concretos suele haber marcadas diferencias. Porque ahora no es así resulta grato destacarlo. Que no surjan dificultades es cuanto todos deseamos.

(Recordemos: la obra fue adjudicada en algo más de 10 millones de pesetas y su ejecución está prevista en seis meses. La calzada actual, de cinco metros, tendrá siete y además, a ambos lados, aparcamientos de dos metros y aceras de 1,65. Será preciso talar algunos árboles, pero se plantarán otros muchos más).

M.C.D.2022

ACTUALIDAD LOCAL

NOTAS Y COMUNICADOS

Congreso de la F.S.P.E.

Los próximos días 1, 2 y 3 de junio, se celebrará el I Congreso de la Federación de Sindicatos de Profesorado Estatal, FSPE.

Las ponencias a debatir serán las siguientes:

1.—Normativa y organización.
2.—Alternativa a la enseñanza.
3.—Estrategia sindical.
4.—Tabla reivindicativa.

Ante la trascendencia de los temas adelantados, rogamos la posibilidad de que enviéis sugerencias o paséis por nuestro domicilio, Estrada, 10, quienes deseéis conocer el contenido de estos anteproyectos de ponencias, que, al Congreso estudiará, debatirá yelaborará de forma definitiva, asumiéndolas como ideario de la Federación y como objetivos a reivindicar ante la Administración.

Los P.N.N. de la Escuela U. de Profesorado de E.G.B.

«Los PNN de la Escuela Universitaria de Formación del Profesorado de EGB, queremos comunicar a la opinión pública que la huelga activa y revisable continúa hasta la obtención de dos reivindicaciones mínimas no negociables:

1.—Publicación de un compromiso escrito del Ministerio de Universidades e Investigaciones y del Rectorado de la Universidad de Valladolid, que contemple la estabilidad de los PNN hasta la aprobación de los estatutos de la Universidad.

2.—Derogación de la O. M. sobre la integración de catedráticos de INEM en Facultades, Escuelas nUiversitarias y Escuelas Técnicas Superiores, ya que no se ajusta a lo dispuesto en la Ley General de Educación.

Reinvidicaciones éstas que, junto a otras dos, constituyen nuestra tabla reivindicativa, aunque estas últimas sean negociables:

—Ampliación de plantillas que cubra las necesidades reáles de estas Escuelas.

—Congelación de oposiciones a las 509 plazas concedidas unilateralmente por el Ministerio, que no resuelven nuestra situación, si no hay ampliación de plantillas.

Hasta la consecución de los dos puntos mínimos no negociables, los PNN de esta Escuela estamos dispuestos a llegar incluso hasta la suspensión de exámenes de junio como única arma viable en nuestras manos.

Los representantes de los PNN. (Firmado)

El 24, Asamblea General de la U.S.O.

«La Unión Sindical Obrera de Palencia, comunica a todos sus afiliados, que el día 24 de los corrientes, a las 7,30 de la tarde, en los locales de la AISS (antiguos Sindicatos), se celebrará una asamblea general, en la que se abordarán los siguientes temas:

—Información de la trayectoria de la USO en Palencia y proyectos.

—Preparación del Congreso Regional de Castilla y León, que tendrá lugar en Valladolid, los días 9 y 10 de junio, y elección de delegados para el mismo.

El sindicalismo por el que lucha la USO, es de participación, por lo que, es necesaria tu presencia y tu aportación».

El Secretario

Profesores de Prácticas de Centros O. de F. Profesional

"En la reunión mantenida en el Ministerio de Educación, el día 18 de mayo por las Asociaciones Nacionales de Profesores de Prácticas y de Docentes de Centros Oficiales de Formación Profesional conjuntamente con el subsecretario y directores generales de Personal y Enseñanzas Medias, a la opinión pública Informa:

Que el paro técnico convocado el día 14 a nivel nacional por la Asociación N. de Centros Oficiales de Profesores de Prácticas de F. P. y secundada por todo el colectivo de este cuerpo, ha dado como resultado la reunión anteriormente señalada; llegando a las siguientes conclusiones.

Primera: El Ministerio ha considerado no tomar ningún tipo de medidas represivas.

Segunda: Ante la actitud positiva manifestada por los representantes de la Administración en resolver favorablemente la dignificación de este sector de la enseñanza, este Profesorado acuerda como medida de buena voluntad, el incorporarse a sus actividades el próximo día 21.

Tercera: Se acuerda asimismo no entregar las calificaciones finales de la convocatoria de junio, ni firmar las correspondientes actas, mientras el proyecto de Ley de Indice 8 no sea llevado a Consejo de Ministros.

Cuarta: Agradecer públicamente al ministro, altos cargos, profesores y alumnos que han hecho suyas, nuestras reivindicaciones".

CLAAS

LAS NUEVAS DOMINATOR 76 Y 56 EN PALENCIA

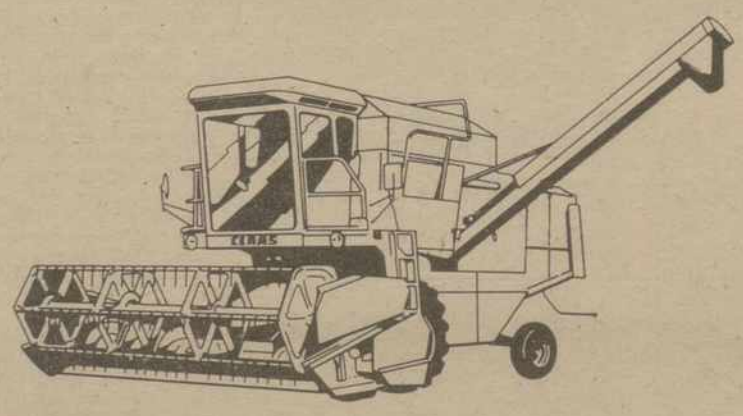

Las nuevas DOMINATOR serie "Confort" de CORTES MEDIOS (3,60 - 3,90 y 4,50 metros de sierra) vienen a ampliar, aún más si cabe, el abanico de su gama de cosechadoras.

El "Confort" de CLAAS significa entre sus muchas ventajas:

- Cabina climatizada.
- Asiento espacioso y regulable.
- Fácil acceso a todos sus órganos internos.
- Trabajo silencioso.
- Mínimo entretenimiento.
- Fácil transporte sin desmontar.

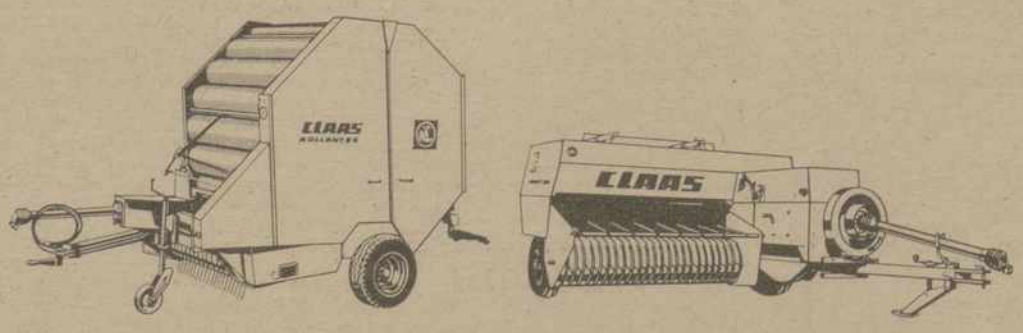

Y a la hora de empacar su paja y forraje, tenga siempre presente las Empacaras de alto rendimiento MARKANT 60, 51 y 41 para sisal, plástico o alambre y las nuevas Empacadoras de Pacas Cilíndricas ROLLANT.

CLAAS, ahora, a su servicio directamente a través de su delegación en:
PALENCIA - C/. Pisuerga, s/n.
Avenida de Cuba (Polígonillo)
VALLADOLID - C/. Fernández Ladreda, s/n.
Parcela 70 (Polígono Argales)

CLAAS Ibérica S.A.

Especialistas europeos de la recolección

TELEGRAMAS A VARIOS MINISTROS

CONTRA EL DECRETO DE IMPORTACIONES DE CARNE

La presidencia de la Unión de Federaciones Agrícolas de España, UFADE, ha enviado al ministro de Agricultura un telegrama de protesta al R. D. que regula la privatización de las importaciones de carne de vacuno, Decreto que, al parecer, tiene ya firmado el Ministerio de Comercio y que supondría un grave perjuicio para la cabaña nacional.

El texto del telegrama es el siguiente:

«Sr. Ministro de Agricultura:

Agradecemos a Su Excelencia disposición FORPPA sobre retirada inmediata de 10.000 Tms. carne vacuno para paliar angustiosa situación del sector de producción. Rogamos defensa a ultranza de que las importaciones de carnes sean consecuentes con los precios acordados de intervención superior, apoyando la privatización de las importaciones con la presencia e inspección del Ministerio de Agricultura y de las organizaciones nacionales agrarias. A los señores ministros de Presidencia del Gobierno, Economía y Comercio se cursan telegramas con siguiente texto: «No aceptamos privatización importaciones carnes en base precio indicativo. A cualquier efecto exigimos previa negociación con sector productor».

Salúdale: Alvaro Inclán, presidente de UFADE».

Por su parte, el presidente de la Asociación de Agricultores y Ganaderos de Palencia ha remitido también el siguiente texto en telegrama dirigido asimismo a los tres ministros indicados:

«Informada la Asociación de Agricultores y Ganaderos de Palencia del texto del telegrama dirigido a V. E. por el presidente de UFADE en relación con importación de carnes, componentes esta Asociación ratifican totalmente protesta contenida en dicho telegrama. Salúdale, Andrés Fraile, presidente de la Asociación de Agricultores y Ganaderos de Palencia».

CELEBRA SESION LA PERMANENTE MUNICIPAL

(Viene de la pág. anterior)

da de un taxi, que solicita su titular don Francisco Baquero Sahagún, en favor de don Teodoro Ruiz García, asalariado del mismo.

AGUAS A LA RESIDENCIA.—Se conoció una moción de la alcaldía-presidencia, sobre las obras de ensanche y urbanización de la carretera de Villamuriel, de acceso a la Residencia del Seguro de Enfermedad, que vienen llevándose a cabo por el Estado, y de la necesidad que había de aprovechar las mismas, para mejorar la conducción y meter la sección de agua necesaria para atención de dicha residencia. Para esta instalación, indicó que se habían presentado dos propuestas, así como otra para la realización de la zanja correspondiente, proponiéndose la adjudicación a la firma EYSA, para esta instalación de unos 600 y pico metros lineales, ofertada en pesetas 1.220.746 ptas. y la zanja a una constructora por una cantidad sobre las cien mil y pico pesetas, dándose carácter urgente, por las circunstancias de la actual obra, a estas otras municipales.

La Permanente aprueba la moción.

PERSONAL. — Se cambiaron impresiones sobre aspectos laborales de dos personas, acordándose estudiar la forma de provisión de ocupaciones correspondiente de las mismas.

Sin más asuntos, se levantó la sesión a las 11 de la noche.

M.C.D.2022

ACTUALIDAD LOCAL

¿Se pueden ver en esta vida con los ojos corporales a Dios, a la Virgen, a los Angeles y a los Santos?

Vayamos por partes, examinando a la luz de la fe y de nuestra razón humana cada uno de estos extremos.

En primer lugar y refiriéndonos en concreto a Dios, la contestación no puede ser más que una y categórica: «No puede verse en esta vida a Dios cara a cara.

La respuesta se halla terminante en el Evangelio de San Juan y en cap. I. «A Dios no le ha visto nadie jamás, solamente el Unigénito del Padre, que está en su seno (Jesucristo) es el que nos le ha dado a conocer».

Los ojos humanos en esta vida, no pueden ver a Dios, como es en Sí mismo.

La razón nos dice también, que un Espíritu purísimo como es Dios, no puede caer bajo el dominio de los sentidos corporales, como nadie puede ver su propia alma, ni el alma de los demás.

Pues entonces, ¿qué significan las visiones de Dios a los hombres, que se leen en el Antiguo y en el Nuevo Testamento?

Significan simplemente teoganias o manifestaciones de Dios, bajo diversas formas.

Quizá con Adán en el Paraíso terrenal y antes de su caída en el pecado, el contacto y comunicación con Dios pudo ser más personal, frecuente e íntimo; pero a partir de nuestros primeros padres pecadores, fue mucho más raro y esporádico aún con hombres que ocuparon un lugar importante en el plano de la salvación.

Así, por ejemplo, con Abraham, Jacob y más tarde con Moisés y los profetas, sus apariciones fueron muy distanciadas y diversas.

Apariciones en figura humana probablemente sólo registramos una sola: la de los tres, que se aparecieron a Abraham, para anunciarle la destrucción de las ciudades del Valle de Pentapolis y liberación de Lot, su sobrino; aparición quizá símbolo trinitario.

La aparición a Jacob, cuando luchó en el desierto con una persona, mereciendo la victoria sobre ella, parece que fue la de un ángel, a quien venció en la lucha.

En imágenes y figuras indeterminadas, se apareció Dios a Moisés en la célebre zarza ardiendo, a Elías en el monte Horeb, etc., etc.

Junto a estas teofanías de carácter individual, se manifestó Dios también a lo largo de la historia de salvación en visiones colectivas y comunitarias.

Recordemos unos de carácter terrorífico e impresionante, como los truenos y rayos del Sinaí, al entregar a Moisés las Tablas de la Ley; otras de aspecto más tranquilizador, como la nube, que guiaba a los israelitas a través del desierto.

Ello, sin contar los innumerables mensajes de Dios por medio de los ángeles, como se lee en diversos libros del Antiguo Testamento.

Pasando al Nuevo Testamento, son más frecuentes las apariciones de los ángeles como mensajeros de Dios, que se contienen en los Evangelios, en los Hechos de los apóstoles y en el Apocalipsis de San Juan, v. g. la aparición del Arcángel San Gabriel a María Santísima; a Zacarías sacerdote; al Señor después de las tentaciones y en su agonía de Getsemaní, a San Pedro en la cárcel, a San Juan en las revelaciones del Apocalipsis, etcétera, etcétera.

Como verdadera teofanía, debemos recordar la manifestación del Padre y del Espíritu Santo en el Bautismo de Jesús y la voz del Padre a través de la nube, en el misterio de la Transfiguración y a este mismo género de teofanía debemos incluir también la aparición de Cristo a Saulo en el camino de Damasco.

En cambio, no sabemos cómo interpretar rectamente las palabras de San Pablo, que dice en una de sus Cartas a los Corintios que «fue arrebatado al tercer cielo, donde vio y oyó, cosas que no se pueden explicar».

Sobre la persona del espíritu Santo, no caben más teofanías que las señaladas en el N. T., como su aparición en figura de paloma en el Bautismo de Jesús y en lenguas de fuego en el cenáculo.

Refiriéndonos a Jesucristo, Dios y Hombre verdadero, ningún cristiano puede dudar de su realidad histórica, desde su nacimiento hasta su ascensión a los Cielos y por supuesto, de todas las apariciones a sus discípulos después de su Resurrección como lo comprueban los Evangelios, los Hechos de los apóstoles y las Cartas de los diversos apóstoles.

Pero aquí cabe una pregunta. Ahora que está en el Cielo resucitado y glorioso en el Seno del Padre: ¿Se ha aparecido alguna vez en la tierra con su propio Cuerpo, Alma y Divinidad?

Esto se ha dicho de algunas apariciones a algunos santos, v. g. a Santa Teresa de Jesús a Santa Margarita, María de Alacoque, etc., etc.

A la mencionada pregunta, sólo podemos contestar que es posible, pero nada más. Porque lo más probable y casi seguro es que el Señor se haya aparecido en figura humana y no en su propia persona.

Hablando sobre las apariciones de la Santísima Virgen, a los niños de Fátima y a Santa Bernardita, decimos que estas apariciones pueden ser reales, es decir, en su propia persona, porque la Virgen está en el cielo, en cuerpo y en alma.

Claro está, que hasta que se llega a una declaración oficial por parte de la Iglesia, ha de transcurrir mucho tiempo y presentarse con pruebas fehacientes.

Sobre los ángeles, ya hemos indicado que sus apariciones son siempre en figura humana, porque carecen de cuerpo propio y el que usan, lo hacen externamente, como nosotros, usamos el vestido, zapatos, sombrero, etc.

Las apariciones de los santos a sus fieles y devotos, son también en figura humana, porque su cuerpo está en el sepulcro y de allí, no saldrá hasta el fin del mundo.

Por eso, el cuerpo con que pueden presentarse, es fantástico, es decir, no es suyo, aunque otra cosa puedan decir nuestros sentidos.

Creo, con estas sencillas indicaciones, haber satisfecho la curiosidad de algunos de mis lectores.

Mons. Zaraías Gama

MARY MIGUEL
FAJAS A MEDIDA
Mayor, 158
en
CALZADOS «SAN ANTOLIN»

LETRAS DE LUTO

—Víctima de una cruel y rápida enfermedad, ha fallecido en Madrid, el 22 de mayo actual, don Ignacio Andrés Ibáñez, de conocida familia palentina.

La noticia ha sido recibida con general sentimiento en Palencia, donde tanto se apreciaba al finado, y que éste se granjeó por las excelentes dotes personales que le adornaron.

Destacó por su competencia y dedicación profesional, cultivado espíritu, trato sencillo y afectuoso y caballerosa conducta, que le hicieron acreedor al afecto y simpatía de cuantos le trataron.

Expresamos nuestro pésame a su apenada viuda doña María del Pino Betegón Baeza; hijos Ignacio y María Andrés Betegón; padres don Perfecto Andrés García-Cuena y doña María Purificación Ibáñez Aguilar; padres políticos, hermanos Perfecto, Matilde, María del Carmen, José Ramón y María Purificación; hermanos políticos, tíos, primos, sobrinos y demás familia.

SUCESOS LOCALES

AL HOSPITAL. — Para ser atendido de una ingestión de gas, fue trasladado al Hospital Provincial el vecino de nuestra ciudad José María Becerril Coria, de 25 años. En las primeras horas de la madrugada se registró en Comisaría una llamada telefónica, dando cuenta de que una persona se hallaba con la goma de una bombona de gas en la boca. Acudió la Policía y, como al principio se indica, procedió inmediatamente a trasladar al protagonista del suceso al Hospital Provincial.

ACLARACION. — En relación con el robo de llaves, perpetrado en la portería del inmueble número 20 de la Avenida de José Antonio, del que dábamos cuenta ayer, hemos de precisar que se llevó a cabo a altas horas de la noche, cuando el personal encargado de la portería se había retirado a descansar.

Los ladrones, además de las llaves y de las bicicletas, se apoderaron también del radiocassette y cintas, que había en la portería.

YODI CLUB, S. A.

PRESENTA EN SUS DISCOTECAS
YODI-CLUB y CLUB DISCOTECA EROS

CLUB - DISCOTECA EROS

JUEVES, 24 DE MAYO: Sesión tarde.
GRAN FINAL DEL CONCURSO NACIONAL DE BAILE DE DISCOTECA
Saldrán los ganadores que defenderán a Palencia en la fase regional.
PATROCINA LOIS

VIERNES, DIA 25 DE MAYO:
Inauguración temporada Verano, todos los viernes
"CAFE TEATRO"
comenzando el día 25, en sesiones tarde y noche con la obra de Gómez Segura.
"UN SEMENTAL EN LA LUNA"
y después diviértase bailando con los ritmos del Grupo EROS.

SABADO Y DOMINGO, DIAS 26 Y 27:
Tarde y noche de sábado y domingo tarde.
ACTUACION DEL GRUPO EROS
PROXIMAMENTE LA ACTUACION COMICA:
"MARTES Y TRECE"

YODI .. CLUB .. DISCOTECA
SABADO, DIA 26: Sesiones tarde y noche.
GALAS para la juventud con la actuación del ídolo
ALFONSO PAHINO

DOMINGO, DIA 27: Sesión tarde con el "Show" de
NELL SANTOS y su grupo

En todas estas fiestas y espectáculos brinde con champagne
Freixenet

M.C.D.2022

ACTUALIDAD LOCAL

EN TERRENOS DE LA ACTUAL HUERTA CONVENTUAL

EL PROYECTO DE UNA PLAZA PORTICADA JUNTO AL CONVENTO DE LOS PADRES DOMINICOS

EMBELLECERIA LA ZONA MONUMENTAL, CON UN EXTENSO ESPACIO AJARDINADO

Sobre el proyecto de una plaza porticada y zona ajardinada, en el solar que hoy ocupa la huerta de los Padres Dominicos de la capital, hemos recibido el siguiente informe del arquitecto don Luis Arranz Algueró, autor del proyecto y la propuesta:

—o—

El convento de los PP. Dominicos, es un viejo edificio que en su día fue de los Juzgados de la ciudad y en los años 40 fue permutado con el Ayuntamiento a cambio de un terreno que cedían los PP. Dominicos para la construcción de las viviendas del Parque Móvil. Este terreno supuso toda la fachada de la Avenida de Simón Nieto, dejando en el interior un extenso huerto, propiedad privada de los PP. Dominicos.

La necesidad de realizar obras de importancia, en el convento, edificio muy deteriorado, hizo que con ocasión de la restauración de la iglesia los arquitectos (Ana Iglesias González, que dirigía la restauración, en calidad de arquitecto del Patrimonio Artístico, y Luis Arranz Algueró), estudiaron qué solución era viable para mejorar la zona y las condiciones de habitabilidad del convento.

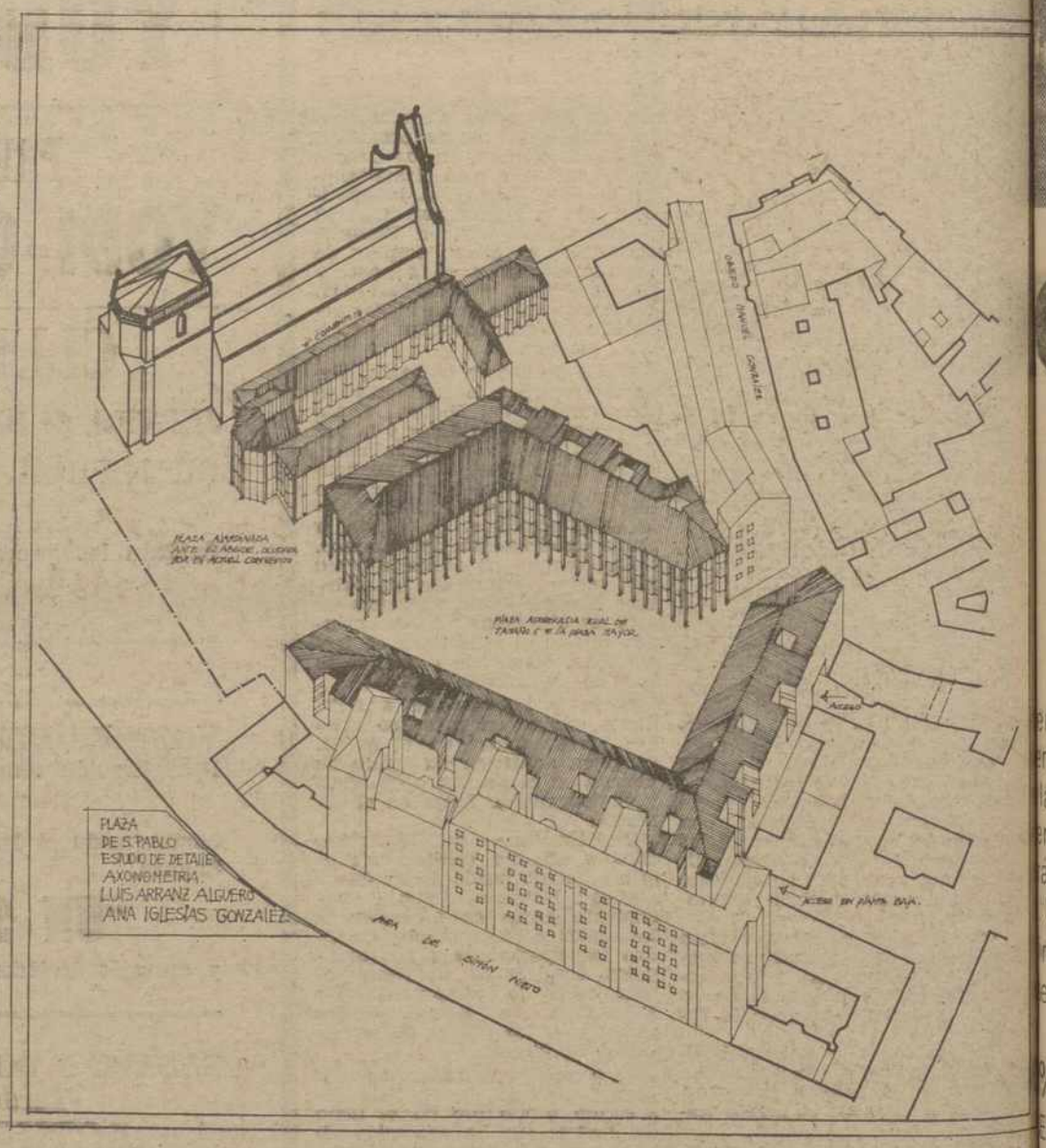

ESTADO RUINOSO DEL CONVENTO

El estado casi ruinoso del convento hizo que se pensara en la necesaria construcción de un nuevo edificio. Por otra parte, al ser ésta la primera fundación de Santo Domingo de Guzmán, hacía que el lugar fuera respetado y el nuevo convento se construyera donde siempre había estado.

La existencia del amplio huerto del convento motivó que se pensara en ponerlo al servicio de la ciudad y que dejara de ser de disfrute privado.

ESTUDIO DE REFORMAS

Por tanto, se presentó en el Ayuntamiento un estudio que previamente fue aprobado por la Comisión Provincial de Bellas Artes, y que preveía:

Primero: La restauración de la iglesia de San Pablo, dejando su ábside, totalmente exento y rodeado por una plaza ajardinada, lo que resaltaría mucho la belleza de esta joya arquitectónica.

Segundo: Nuevo convento, junto a la iglesia en el viejo solar de Santo Domingo de Guzmán.

Tercero: En el estudio se cedía a la ciudad casi toda la huerta, construyendo en ella una plaza totalmente porticada y que unida a los jardines, que se harán frente al ábside constituirán sin lugar a dudas la zona verde más grande de la ciudad.

La plaza porticada será tan grande como la Plaza Mayor y al estar frente a la nueva Estación de Autobuses y frente a la Estación de Ferrocarril, será la noble entrada que dé acceso a la ciudad.

Este estudio de detalle se presentó en el Ayuntamiento y habiendo transcurrido el período de información pública sin ninguna alegación en contra, fue aprobado en pleno del Ayuntamiento, como en su día se publicó en este periódico.

La aprobación del Ayuntamiento supuso que la plaza propuesta con cuatro alturas, para ocultar las medianerías de las viviendas del Parque Móvil, quedara reducida a tres, número de alturas que prevé el plan del casco urbano de Palencia.

VENTAJAS DE LA PLAZA DE SAN PABLO

Primero: "Ser, al estar unida los Jardinillos de la Estación, mayor zona verde de la ciudad tal como prevé el plan general.

Segundo: Constituir el digno ámbito ciudadano que reciba al visitante de la ciudad.

Tercero: Poner al servicio y disfrute de la ciudad la huerta de los PP. Dominicos, que antes era de dominio privado.

Cuarto: La posibilidad de construir en el subsuelo de la plaza un aparcamiento público de más de 250 plazas que descongestionara el casco urbano.

Quinto: Ser el digno remate de la calle Mayor, estar porticada siguiendo esta característica tan importante de la ciudad y que ahora se está perdiendo.

Así, pues, la calle Mayor que por un lado comienza en un parque, el Salón, acabará en otro Parque: La plaza de San Pablo.

Sexto: La restauración de la iglesia de San Pablo, uno de los tres primeros monumentos de la ciudad, dejando su ábside completamente exento y rodeado de jardines.

Sólo falta esperar que la Comisión Provincial de Urbanismo respondiendo a dar cauce a las necesidades de la ciudad, de equipamiento y de la necesidad cada vez mayor de crear nuevos espacios verdes, corrobore la aprobación del Ayuntamiento y la plaza de San Pablo sea pronto una realidad para Palencia.

BOLSA Y FINANZAS

Cotizaciones de los mercados de valores e impresiones de la jornada

Correspondiente al día 23 de Mayo de 1979

BOLSA DE MADRID

Madrid, 23. (Efe). — Se acentúa en esta sesión el descenso iniciado en la jornada de ayer martes. Las bajas se hicieron más profundas en diferentes sectores del mercado: eléctricas, químicas y textiles e inversión que sobrepasaron el entero.

Los títulos bancarios ofrecieron desmerecimientos de menor entidad.

El índice general volvió a sufrir los efectos de esta menor resistencia, con una nueva baja.

De un total de 154 valores contratados en Renta Variable, 19 suben, 51 bajan y 84 no varían.

Indice de la sesión: 100'98 contra 101'54.

En base al 31-1270, 69'65 —0'38.

BANCOS Y SEGUROS: Bilbao, 271=. Atlántico, 236=. Central, 329=. Español de Crédito, 256=. Exterior de España, 266—4. Hispano Americano 279=. L. Quesada, 213—2. Banco Pastor, 313=. Rural y Mediterráneo, 294=. Santander, 321=. Banco de Vizcaya, 278=. Banco Fomento, 198 +2. Banco Occidental, 172. Banco Urquijo, 253—4. Bankinter, 160=. Bankunión, 147=. Unión y Fénix Español, 375—5.

BOLSA DE BILBAO

Bilbao, 23. (Efe). — La reducción del volumen de negocio, propia de las jornadas de los miércoles, hizo que la sesión de esta mañana haya resultado todavía más triste y aburrida que la de ayer.

Por otra parte, esta segunda jornada contó con la particularidad de registrar una mayor debilidad en cotizaciones que, como las eléctricas contribuían con su estabilidad al equilibrio del índice general.

Por lo tanto, puede decirse que la sesión ha resultado, además de muy pesada, manifiestamente floja.

Indice general: 99'88 —0'69.

Suben 10, bajan 25 y repiten 35.

BANCOS Y SEGUROS: Bilbao, 270=. Atlántico, 237=. Central, 327+1. Español de Crédito, 255 —1. Guipuzcoano, 280=. Hispano Americano, 277=. L. Quesada, 215=. Popular Español 252—2. Santander, 325=. Vizcaya, 277=. B. Occidental, 174=. Bankunión, 147=. Seguros Aurora, 405+5. Seguros Bilbao, 215=.

BOLSA DE BARCELONA

Barcelona, 23. (Efe). — Persiste la misma tónica en la Bolsa. En la sesión de hoy se acusó una presión más insistente del papel, especialmente en el sector químico, así como un retraimiento casi total de la demanda en la mayoría de los corros.

Al cierre, no se apreciaban cambios en la orientación del mercado.

En total se contrataron 120 clases de acciones, de las que 18 suben, 56 bajan y 46 no experimentan variación. El índice general ponderado cierra a 96'32 con pérdida de 39 centésimas y en base 1-1-63, se sitúa a 122'32 retrocediendo 50.

BB BANCO DE BILBAO

LEA TODAS LAS SEMANAS NUESTRO "SUPLEMENTO AGRICOLA"

M.C.D.2022

al 12'50%

Yo me quedo con bonos e caja Bandesco...

¿me siguen?

RADIUX

erto en economía conoce
n lo teórico.
la hora de invertir, se
ra esencialmente práctico.
áctico, es elegir un alto
Un respaldo sólido.
rmeza total.
e con Bandesco, que le

% de interés anual.

Emisión Bonos de Caja
co está compuesta por
on un valor nominal de
esetas cada uno.
ripción será a la par, libre
s para el suscriptor.

Y el interés del 12,50% bruto anual se pagará por trimestres vencidos en el primer año y por semestres vencidos en los tres años siguientes.

Sin duda, un elevado interés con un corto plazo de amortización: 4 años.

Beneficios Fiscales.

Exención total en el Impuesto sobre Sucesiones.

Está exenta su transmisión hereditaria, aunque no exista parentesco, en condiciones similares a las Cédulas para Inversiones del Estado.

Posibilidad de deducir el 15% de la inversión de la cuota a pagar por el Impuesto sobre la Renta, **dentro de los límites previstos por la Ley.**

Y las demás ventajas de los títulos de cotización calificada.

Respaldo y Solidez.

Bandesco, Banco del Desarrollo Económico Español está promovido por firmas bancarias españolas, Banco Español de Crédito y Banco Guipuzcoano, y otras extranjeras, todas ellas de primera línea.

nación.

ntral y Sucursales del **Banco Español de Crédito, uipuzcoano, Banco Garriga Nogués y Banco de Vitoria.**

cina central de Bandesco, P.º de la Castellana, 37-10.º.
. Tels.: 410 20 56 - 410 06 62 66.

sucursales de:

na: P.º de Gracia, 1. Tels.: 301 71 31 - 318 06 93.
a: Pintor Sorolla, 17. Tel.: 322 63 49.
Navarra, 3. Tel.: 424 36 66.
a: Coso, 27. Tel.: 21 38 47.
astián: P.º de los Fueros, 1. Tel.: 42 41 22.
Marqués de Santa Cruz, 5. Tel.: 21 57 54.
ña: Durán Loriga, 7. Tel.: 22 22 07.

BONOS DE CAJA
bandesco
APARTADO 50460 MADRID

Deseo recibir información sobre la 17.ª Emisión de Bonos de Caja Bandesco

Nombre .....
Domicilio .....
Población .....

Autorización Banco España número 12573 2

MISION DE BONOS DE CAJA BANDESCO 25 de mayo

M.C.D.2022

INFORMACION PROVINCIAL

DESDE HERRERA DE PISUERGA

CUARENTA NIÑOS HERRERENSES RECIBIRAN EL PROXIMO DOMINGO, SU PRIMERA COMUNION.—ACTIVIDADES EN LA CASA DE LA CULTURA.—PREPARATIVOS PARA EL VIII FESTIVAL NACIONAL DE EXALTACION DEL CANGREJO DE RIO

Cuarenta niños herrerenses de ambos sexos recibirán el día de la Ascensión su primera comunión.

Mayo, el mes más encantador, simpático y sugestivo, el mes de las flores, no sólo es el mes que la Iglesia dedica de una manera especial para honrar a María —flor de las flores—, ya que este quinto mes del año tiene, además, muchos y singulares atractivos para el cristiano y marca una impronta bien relevante en la Liturgia, ofreciéndonos las grandes fiestas del año litúrgico.

Y entre éstas, está la de la triunfante Ascensión del Señor, triunfo definitivo de Cristo, que antes se celebraba en jueves (uno de los del año que relucía más que el sol) y que, ahora, desde 1977, se viene celebrando en domingo.

Pues bien; aquí, en Herrera de Pisuerga y también en distintas poblaciones españolas, se celebra todos los años la fiesta más trascendental, de mayor colorido, emotividad, feliz y simpática para un cristiano: la de la Primera Comunión de los niños de ambos sexos, que reúnen las condiciones que para acto tan bello y sublime se requieren.

En el presente año, serán más de 40 los niños que se acercarán, por vez primera al Sagrado Banquete Eucarístico, acompañados de sus respectivos padres y ante la presencia enfervorizada de una gran afluencia de fieles, muchos de los cuales comulgarán a continuación de los niños de primera Comunión y de sus respectivos familiares.

Estos niños han sido preparados callada y eficazmente por nuestro cura párroco, don Miguel Angel Ortiz Nozal, desde el mes de febrero.

La preparación, sirviéndose de diapositivas, la ha dividido en dos partes: la primera, síntesis doctrinal y la segunda, específica de los Sacramentos del Bautismo y de la Penitencia, recibiendo esta última, en compañía de sus familiares más íntimos, el pasado domingo, día 13 del actual.

A partir de esta fecha, la preparación viene versando sobre el Sacramento de la Eucaristía.

Los solemnes cultos del próximo domingo, día 27, festividad de la Ascensión con motivo de las primeras comuniones en la parroquia de Herrera de Pisuerga, consistirán:

Por la mañana:

A las once horas y cuarenta y cinco minutos, concentración de los niños y familiares en la plaza de Santa Ana; a las doce en punto, recibimiento de los niños y entrada procesional en el templo, donde se celebrará la Santa Misa cantada y con homilía; renovación de las promesas bautismales y profesión de Fe; ofrendas y, al final, Salve a la Virgen y entrega de obsequios.

Por la tarde:

A las 6'30 vísperas; ejercicio del mes de mayo y exposición del Santísimo.

No dudamos que los cultos de este día de la Ascensión del Señor, en el que por vez primera varios niños de esta ciudad de Herrera van a recibir en su pecho el pan de Angeles, revestirán la misma solemnidad y fervor de años anteriores.

Ya por anticipado, hacemos patente nuestra cordial enhorabuena a esos niños, que van a realizar su mayor ilusión de todo cristiano, su Primera Comunión, extensiva a sus padres y familiares y, asimismo, nuestra sincera felicitación a nuestro cura párroco, don Miguel Angel Ortiz Nozal, por el celo, entusiasmo, dinamismo e interés que siempre pone en todo lo concerniente a su sagrado ministerio y, concretamente, porque los actos litúrgicos del Día de la Ascensión revistan la brillantez y el esplendor que tales ceremonias exigen.

Actividades en la Casa de la Cultura, "Duque de Frías", de Herrera de Pisuerga.

El pasado sábado, día 20 de los corrientes, la Asociación de padres de alumnos del Colegio Nacional Comarcal "Nuestra Señora de la Piedad", de Herrera de Pisuerga, ofreció en exclusiva para los alumnos de dicho Centro la proyección de la sensacional película en color "Tarzán lucha por su vida".

Fueron tres las sesiones que se celebraron: la primera, para todos los niños del transporte escolar a las 10 de la mañana; la segunda, a las 12 de la mañana, para los tres cursos de primero; los tres cursos de segundo; los dos cursos de tercero y los dos cursos del cuarto; y la tercera, a las 4,30 de la tarde, para párvulos; los tres cursos de quinto; los dos cursos de sexto; los tres cursos de séptimo y los dos cursos de octavo.

Todas las sesiones estuvieron concurridísimas y los niños salieron altamente complacidos.

Muy feliz y acertada la idea de la Asociación de padres de Alumnos por proporcionar a los mismos dos horas de solaz y distracción.

Y también en el Salón de Actos de la Casa de la Cultura, de esta ciudad, el día 9 del próximo mes de junio, sábado, a las siete de la tarde, organizado y patrocinado por Cruz Roja Española, con motivo del Año Internacional del niño, se celebrará un brillante festival para los niños de Herrera y su Comarca, en el que intervendrán los populares payasos palentinos Elizabeth y Aure, la Rondalla Mixta Palentina y el ilusionista de fama mundial profesor Gorostidi.

En dicho Festival, Cruz Roja hará entrega de obsequios a los niños asistentes al mismo.

Muy pronto se expondrán los carteles murales anunciando este Festival.

De todas formas, sirvan estas líneas, a fin de que los niños de Herrera y su zona sepan que el día 9 de junio podrán pasar dos horas muy divertidas en el salón de actos de la Casa de la Cultura en el Festival que Cruz Roja Española organiza en su honor, al que seguirán otros nuevos.

VIII Festival Nacional de Exaltación del Cangrejo de Río.

Continúan a buen ritmo los preparativos para la programación de los actos y festejos del VIII Festival Nacional de Exaltación del Cangrejo de Río, que se celebrará aquí, en Herrera de Pisuerga, durante los días 4 y 5 del próximo mes de agosto.

Aunque se seguirá manteniendo el esquema de Festivales anteriores, sin embargo, por eso de "renovarse o morir", hay ya dispuesto a falta de algunas matizaciones y pequeños pormenores importantísimas innovaciones.

Muy pronto estaremos en condiciones de informar a nuestros lectores de todo lo relacionado con este original Festival, que tanta fama y prestigio ha adquirido dentro y fuera de nuestra provincia y que se mantiene con éxito creciente y con festejos actualizados, que le imprimen mayor ambiente y colorido, por lo que las fechas de su celebración son esperadas con verdadero interés y expectación.

M. C.

"FUTBITO" EN AGUILAR

EL LIDER SE DESPEGA

Ciertamente el tiempo desapacible en la mañana dominguera del pasado 20, restó asistencia de aficionados a los partidos de la octava jornada de futbito. Sin embargo, sobre los escenarios respectivos, ambiente altamente competitivo. Al final, 15 goles, un líder en solitario, Cagigal y a falta de dos jornadas se mantiene el interés por despejar la incógnita. ¿Quién ganará este primer torneo local primavera de futbito? Cualquier resultado puede dar al traste con el pronóstico. Parecer, definirse las posiciones, tanto en cabeza como en los últimos lugares. Ultimos compases del torneo con los protagonistas luchando bravamente para conseguir algo positivo para sus colores. Se aceptan los resultados. Predomina la conformidad. Hay ilusión. A destacar la victoria del líder sobre su más inmediato rival, la Seat. Con el resultado de cuatro tantos de ventaja se despega el líder. Resultado abultado a nuestro modesto criterio. A resaltar el espíritu deportivo de estos jovencitos, que una vez más en esta su primera experiencia de competición, se están portando muy dignamente, con ese tesón, esa fe e ilusión características propios en estas edades. Puntualidad en el comienzo de los partidos, un fiel exponente de responsabilidad que ha marcado el desarrollo de esta competición.

Los restantes resultados normales. Tercer empate del torneo si mal no recordamos. Faltan dos jornadas y no decae el interés. Continúa como nota destacada esa lección de disciplina, puntualidad y deportividad de estos juveniles, llamados en un día no muy lejano a defender los colores del Aguilar. Al tiempo. Cuidemos la cantera. Perseveremos.

Seguidamente, y como de costumbre, les reflejamos los resultados, clasificación, partidos de la próxima jornada, sábado 26, a las cinco de la tarde y la situación actual del trofeo al máximo goleador. Gordo con 12 tantos, pisándole los talones a Macho, éste con 14 dianas.

No hemos mencionado nada de los árbitros. Su labor fue imparcial y correcta. Un detalle que merece resaltar.

Gómez Clausín

RESULTADOS

Renault (Máximo), 5; Fontibre, 2.

Seat (Báscones), 0; Cagigal (Muebles), 4.

Gullón, 2; Fontibre, 2.

CLASIFICACION

	J.	G.	E.	P.	F.	C.	P.
Gagigal	8	6	1	1	22	5	13
Seat	8	5	1	2	25	13	11
Renault	8	5	1	2	18	17	11
Gullón	8	4	1	3	21	17	9
Fontibre	3	1	2	5	17	10	4
Fontaneda ..	8	0	0	8	10	42	0

Partidos a celebrar el sábado día 26 a las 5 de la tarde:

Fontaneda-Fontibre.

Renault (Máximo)-Seat (Báscones).

Cagigal (Muebles)-Gullón.

Trofeo Pichichi (máximo goleador):

Macho, 14; Gordo, 12; Andérez, 10; Pereira, 8; Gómez, 8.

DESDE CERVERA DE PISUERGA

COMO MARCHA LA PESCA DE LA TRUCHA

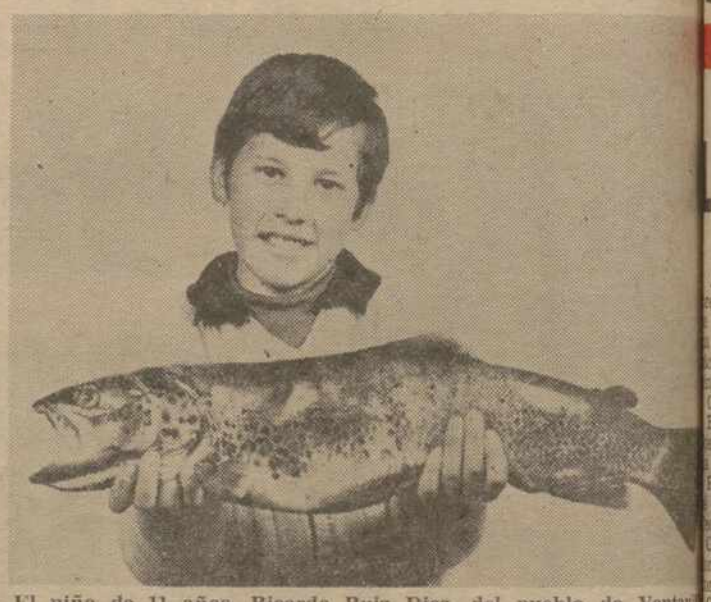

El niño de 11 años, Ricardo Ruiz Diez, del pueblo de Ventanilla, mostrando orgulloso el ejemplar de trucha de 3 kilos de peso, él capturada. — (Foto Piedad Isla)

Hay que seguir informando a los lectores de DIARIO - DIA, de cómo sigue la marcha de la pesca de la trucha por estos ríos cercanos.

Se suele decir algunos días: baja mucha agua, está muy fría el agua, y sí, es verdad esto, pero que aún con estas cosas el pescador no se retrae (quiero decir los buenos aficionados).

La pesca de este rico pez tan codiciado por muchos se suele ver algo, aparte de por los ríos (que es su casa), por los bares y hoteles donde son muchos (bueno eso de muchos vamos a dejarlo, porque está muy caro), los que van a degustarlo.

Personas de todas las edades y sexo se ven por las orillas de los ríos y ya son muchos los niños en edades que oscilan de 9 a 12 años, que van recorriendo con sus cañas nuestros ríos trucheros.

Cuando el pez pica para estos pequeños ellos se las arreglan para poder sacarlo a la superficie y poder presumir como una persona mayor de tener su habilidad en este deporte, no quiere esto decir que todas las que les piquen salen, pero que sí, atrapan alguna y de buen peso y tamaño.

Este día ha sido favorecido con un buen ejemplar que ha pesado tres kilos el niño de 11 años, Ricardo Ruiz Diez, del pueblo vecino de Ventanilla, este niño como otros muchos que se ven por nuestros ríos, tiene una gran afición a la pesca y su afición esta vez ha sido compensada con este buen ejemplar.

Ejemplares como el atrapado por Ricardo abundan por nuestros ríos de la zona norte de nuestra provincia de Palencia y seguro que a medida que avance la temporada los veremos mostrar con orgullo por pequeños, mayores y de edad avanzada, que también tienen su enorme afición.

De todo esto seguiremos informando, pero informando de capturado, porque si se informa de los precios (que habrá que formar) me parece a mí que tendrán que comer los afortunados, porque este Corresponsal se conforma y disfruta viéndolos en las cestas o en las bandejas de los hoteles, que ya es bastante y además deseando suerte a todos los que se acerquen a los ríos a practicar este deporte de la pesca.—**MINO.**

Central Ferretera Espegel, S. A.

JUNTA GENERAL ORDINARIA

Se convoca a los señores accionistas de esta Sociedad a Junta General Ordinaria, en el domicilio social, calle Don Sancho, 10, para el día 23 de junio próximo, a las once de la mañana, o en segunda, a las doce de la mañana, en el mismo día, con el siguiente orden del día:

Firma del acta anterior, someter a examen y aprobación si procede, el balance del ejercicio de 1978, e informarles sobre la marcha del negocio en mencionado año.

Palencia, 23 de mayo de 1979.

Junta General Ordinaria

Se convoca la Junta General Ordinaria de **DAURO, S. A.**, que se celebrará el próximo día 13 de junio de 1979, a las 17 horas, en el domicilio social sito en Palencia, Polígono Ntra. Sra. de los Angeles, parcela M-10, en primera convocatoria, y el día 15 siguiente a la misma hora, en segunda, con arreglo al siguiente Orden del día

1.º—Estudio y aprobación en su caso, de la Memoria, Balance y Cuenta de Resultados del Ejercicio de 1978 y su aplicación.

2.º—Aprobación de la gestión de los Administradores.

3.º—Nombramiento de Censores de Cuentas para el Ejercicio de 1979.

4.º—Ruegos y Preguntas.

5.º—Lectura y aprobación en su caso del Acta de la Junta.

Palencia, 9 de mayo de 1979.

El Consejo de Administración

M.C.D.2022

INFORMACION PROVINCIAL

CRONICA DE ASTUDILLO

Constitución de nuevo Ayuntamiento

LA FIESTA DE SAN ISIDRO Y SAN MATIAS

Alcalde, don Luis - Alberto Nebreda y Gutiérrez; primer teniente de alcalde, don Miguel Yllana Toribios; segundo teniente de alcalde, don José - Antonio Martín Castrillo.

Comisiones Informativas:

Hacienda y Presupuestos, don José Javier Frías de la Fuente, doña Emiliana Varas González.

Política Urbana y Rural, don José María San Martín Duque, don Teógenes Serna Aguado.

Gobierno y Régimen Interior, don José - Antonio Martín Arija, don José Javier Frías de la Fuente.

Obras y Servicios, don José - Antonio Martín Castrillo, don Miguel Yllana Toribios.

Orden Público, don Liberato Gil Arija, don José - Antonio Martín Castrillo.

Festejos, don Anastasio Vargas Sáez, don Liberato Gil Arija.

Junta Municipal de Educación y Cultura, doña Emiliana Varas González.

Junta Pericial, don Miguel Yllana Toribios.

Consejo Municipal de Sanidad, don Teógenes Serna Aguado.

Junta Municipal de Beneficencia, don Anastasio Vargas Sáez. Secretario, don Eugenio García Ruiz.

Competencia de las Comisiones Informativas:

Comisión de Hacienda y Presupuestos, Comisión de los Presupuestos ordinarios, especiales y extraordinarios, Cuenta de valores independientes y auxiliares, Cuentas de los mismos, Ingresos, Gastos, Empréstitos, Préstamos, Inventarios balances, Contribuciones, impuestos, Derechos y tasas fiscales con fines no fiscales, Calificaciones de créditos, Patrimonio municipal, Deslindes de la propiedad del Ayuntamiento, etc.

Comisión de Policía Urbana y Rural:

Policía rural, Aprovechamiento de bienes comunales, Deslindes del dominio municipal, Abrevaderos, Caminos, Aprovechamientos de pastos y rastrojeras, Guardería rural, Reses bravas, Granjas y campos de experimentación, Riqueza forestal fomento pecuario, Agricultura, Avicultura, Horticultura, Industrias derivadas, Concentración parcelaria, Plan de ordenación agrícola y pecuaria, Policía urbana, Actividades molestas, insalubres, nocivas y peligrosas, Alumbrado público, Pavimentación, Vías públicas, Edificios ruinosos, Entidades locales, Establecimientos públicos, Fiscalía de la Vivienda, Legislación de la Ley del Suelo, Licencias municipales de obras, Urbanismo, Vías públicas, Turismo, Taxis, Solares.

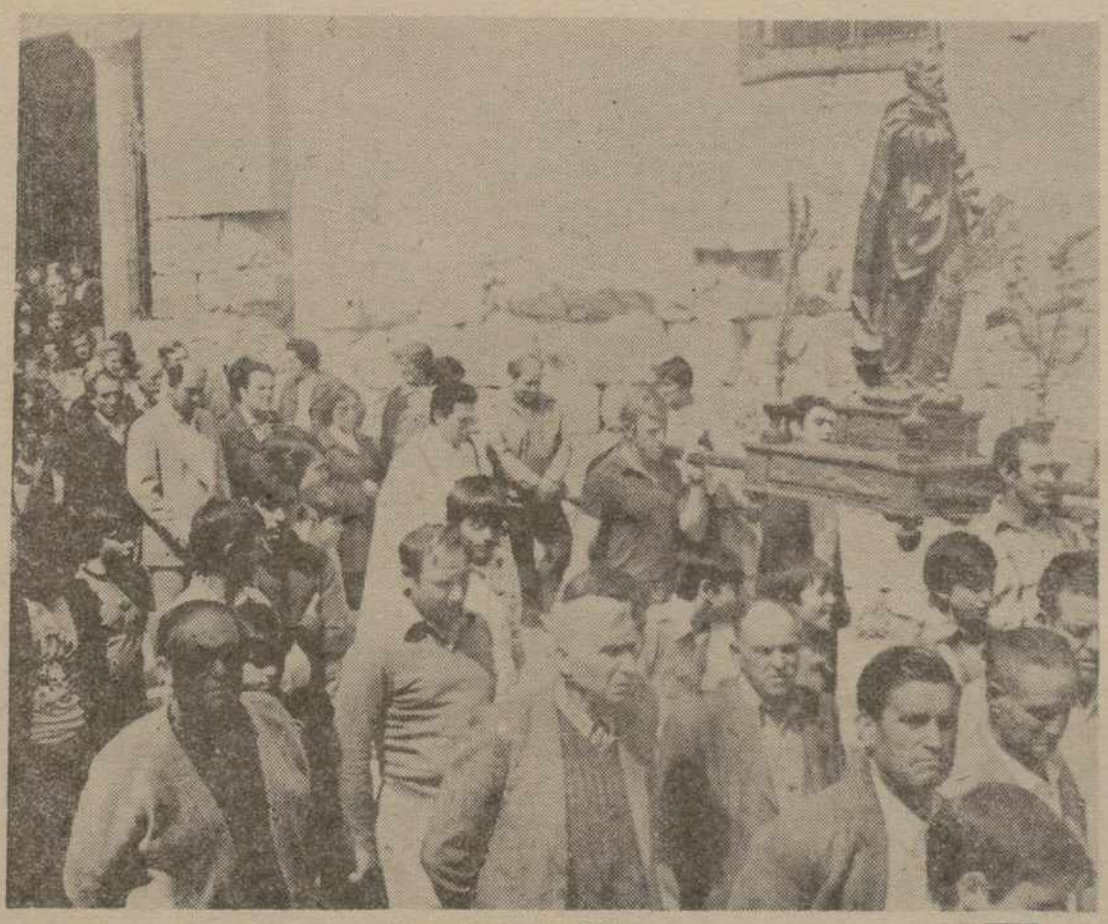

Procesión de San Isidro.

Servidumbres, Sanidad, Limpieza viaria, Planes generales y parciales de urbanismo, Abastecimiento de aguas potables en fuentes públicas y a domicilio, Lavaderos, Alcantarillado, Vertido de aguas residuales, Mataderos, Mercados, Servicios de incendios y otros.

Comisión de Gobierno e Interior: Todo lo que esté relacionado con el nombramiento de personal, sueldos y demás retribuciones, premios, sanciones, etc.

Comisión de Obras y Servicios: Calles y otros medios de comunicación, líneas telefónicas y telegráficas, ríos, canales, pantanos, edificios municipales, contratamunicipal mediante subasta, concursos - subastas, administración.

Comisión de Orden Público: Moralidad en playas, piscinas, desfiles por la vía pública, manifestaciones autorizadas, gamberrismo, ruidos y otros relacionados con el epígrafe.

Comisión de Festejos: Todo lo que esté relacionado con las fiestas patronales tanto cívicas como cívico - religiosas.

Junta Municipal de Educación y Cultura: Enseñanza, becas para estudios, escuelas especiales, instituciones de cultura, arte, historia, archivos, bibliotecas, museos, exposiciones, concursos, talleres profesionales. Todo lo relacionado con el deporte, cultura física, fomento del turismo, monumentos y lugares artísticos, excursiones, conservación, difusión del folklore regional, cultura física, campos escolares, deportes, parques públicos y otros.

Junta Pericial: Todo lo relacionado con las características rústicas y urbanas a efectos contributivos.

Junta Municipal de Sanidad: Sanidad e higiene, lucha contra las epidemias, saneamientos, cementerios, destrucción o tratamiento técnico - sanitario de basuras y residuos, desinfección y desinsectación botiquín de urgencia, inspección sanitaria de los alimentos, condimentos y bebidas, fomento higiénicos de las viviendas.

Todo ello expuesto en sesiones y acogido con el mejor deseo para que el nuevo Ayuntamiento responda a los deseos del vecindario imponiendo con su trabajo y preocupación local los deseos del vecindario que espera tanto del nuevo Concejo.

FIESTA DE LOS LABRADORES. — Después de la conmemoración del «voto de villa», los labradores astudillanos han celebrado su fiesta anual, en este mayo de renombradas concentraciones de cofrades. No fue la multitudinaria del «voto», pero sí muy animada, ya que acudieron bastantes agricultores de los pueblos comarcanos. Se celebró una misa con sermón, a cargo del párroco don José - Antonio. La imagen de San Isidro fue transportada a hombros durante todo el trayecto de más de tres kilómetros, sin olvidar la empinada cuesta, que no dudamos que cualquier año se suba recta, en cumplimiento de cualquier promesa ofrecida al Cristo, que concedió «gracias». Seguro que en ese día le pidieron «agua» para los campos, que bien repuestos, con el aumento de calorías, necesitan al finalizar los actos colectivos un riego regular.

Hubo una novedad en esta concentración, «tanto» que han de apuntarse los directores de la cofradía: se obsequió a todos los asistentes y eso que de «chavales» se contarían cientos, con una limonada y aperitivos a discreción. Nadie se quedó sin el obsequio y se hicieron «votos» justos, porque se repitiera esa fraternidad y amigable coincidencia en el año venidero. La procesión se dobló al finalizar los actos descritos.

UN ACONTECIMIENTO DE FRATERNIDAD ASTUDILLANA.— De tal forma hemos de calificar los actos celebrados el día de San Isidro. Expliquémonos: San Matías, se celebraba, durante lustros, indeterminados, en febrero. Después de nombrarle Patrono de la villa, en un acontecimiento de «lucimiento de cera», entre los apóstoles, ya que la villa deseaba que fuera uno de ellos, el titular de su Patronía. Lució el último su cancela, San Matías. ¿Quién? San Pedro, estaba por Amusco; Santiago, por Frómista, e Itero del Castillo; San Juan, por Santoyo, y Castrojeriz, etc. El «azar» de gastar más tiempo la vela, fue la de San Matías. ¿Dónde se situaba la imagen? Había entonces tres parroquias y las tres, solicitaban aposentar al Patrono. Una medida de concordia contentó a todas: cada año una iglesia, así, varios lustros. La vecindad se acostumbró de tal manera, que cuando se regañaba o se cambiaba de parecer en discusiones, se soltaba la frase: «pareces a San Matías». Por fin, se acordó al modificar la cuantía de las parroquias que fuera Santa Eugenia. Así, muchos años, ahora danza nuevamente, porque Santa Eugenia, su fábrica, está erosionándose gravemente. A ver, si dejamos en paz a San Matías, porque el Ayuntamiento por «mero» de los años bisiestos, le trasladó, con la Iglesia a mayo. Y ya, para no dejarle tranquilo, el actual Concejo ha acordado, conjuntamente con la Cámara Agrícola, fusionar con la fiesta de San Isidro, para que la villa tome parte colectiva en la doble conmemoración. También coopera el Sindicato Católico.

Y ha sido «sonada» para el primer año. Después de los actos religiosos, de misa y sermón a cargo del párroco y procesión colectiva, presidida por el alcalde y Concejo, presidente de la Cámara y Cabildo, autoridades y representaciones locales, obsequiar con un espléndido ágape a todo el vecindario, sin distinción.

En los locales amplios de «La Cruz», se hizo la fraternal concentración, bien calificada de fraternal, porque la euforia era expresiva en la multitud hermanada. No faltó nada; sobró hasta el afecto expansivo. Mariscos, dulzainas, cosucas, vinos, alegría y hermandad, esto sobre todo; es de agradecer y estimar no se quiebre.

Astudillanos de ambos sexos y la bullanguera chiquillería celebró la doble festividad. A nadie se olvidó y todos salieron optimistas. El impacto lanzado por el Ayuntamiento y la Cámara Agrícola ha sido calificado de perfecto y amistoso, sin dispar opinión.

Nuestra cordial enhorabuena a ambas Corporaciones y hasta el año próximo que se repita; no digo que se mejore, porque las ambiciones suelen quebrar. Al Ayuntamiento, a la Cámara y Cabildo, y Sindicato Católico Agrícola, nuestro parabién.

Rodrigo Nebreda
Cronista Oficial de la Villa

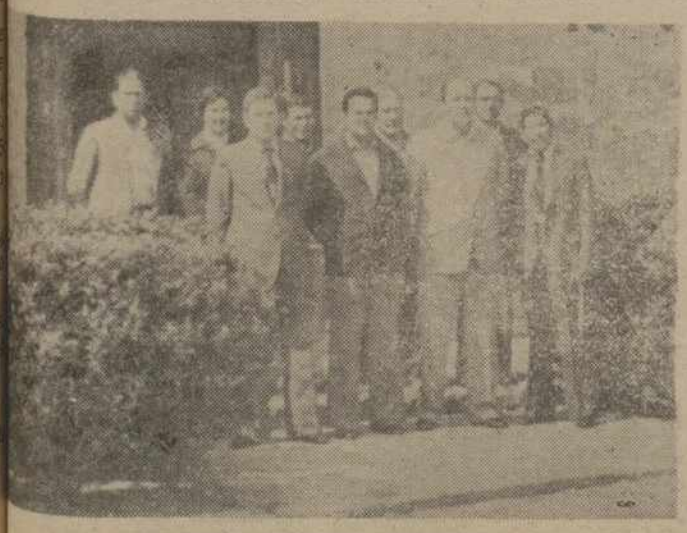

La nueva Corporación municipal.

TRASPASO

entreplanta céntrica, magníficamente instalada, apta para cualquier negocio, ideal para oficinas.

Información: Señor RUBIAS

Calle Ologiver, núm. 21. VITORIA

Teléfonos 26 96 00
26 96 11

M.C.D.2022

INFORMACION PROVINCIAL

AQUI, ALAR

LA CAJA RURAL ABRIO LA MARCHA EN LA CELEBRACION DEL AÑO INTERNACIONAL DEL NIÑO CON LOS PAYASOS ELIZABETH Y AURE.

FIESTAS LOCALES EN NUESTROS PUEBLOS: BARRIO CONMEMORA A SAN ISIDRO.

SAN ISIDRO, SU HERMANDAD, EL CAMPO Y AL FIN LA LLUVIA.

LA HERMANDAD DE DONANTES DE SANGRE PALENTINA SE ACERCA A NOSOTROS.

La Caja Rural en el Año Internacional del Niño.

El Año Internacional del Niño, despierta o debe despertar en el adulto una toma de conciencia de esa realidad que está ahí y que es una personita concreta, no sólo una promesa de futuro; una realidad palpable, un niño no sólo un adulto en potencia y mucho menos un hombre en pequeño. Pero esa realidad palpable para llegar a ser hombre, necesita de un entorno adecuado, de una formación integral, de una defensa de esos derechos que le asisten, tanto como de una enseñanza de los deberes que esos mismos derechos engendran que en la vida todo es un "toma y daca" y normalmente, cada deber lleva anexo un derecho como cada derecho lleva consigo un deber.

El adulto tiene que favorecer ese entorno formativo que ha de evolucionar la persona del niño, e importantísimo es el tacto, el mimo diríamos con que se debe cuidar la sonrisa, la felicidad, la diversión y el empleo del ocio de este ser que ahora nos ocupa y al que se dedica este año de 1979.

La Caja Rural, entendiendo la importancia de esto, ha querido brindar a los chavales unos momentos de felicidad dedicándoles en una tarde la graciosa presencia de los payasos palentinos Elizabeth y Aure que hicieron las delicias de todos los niños del Colegio Nacional Comarcal, que rieron con sus chistes, tan actuales que hasta hablaban del Gobierno, que participaron como actores y elemento activo de la fiesta y que recibieron premios sustanciosos. Los niños de Alar y su zona sintieron al vivirlo la importancia que tiene divertirse y aprender a reir.

Fiesta locales de nuestro pueblos. Barrio y San Isidro.

San Isidro, ese santo que repite su patronazgo por tantos pueblos de nuestra geografía hispana, ese abogado del campo ese el patrón también de las fiestas locales de una de las localidades pertenecientes al Ayuntamiento de Alar del Rey, que en su día fue fusionada a nuestro pueblo.

Los pueblos retienen sus tradiciones porque la fe aún cuenta en ellos. Porque son un motivo de reunión familiar, pues los hijos ausentes se acercan a revivir el pasado y a gozar del presente en familia, aportando una formidable lección práctica a sus hijos de convivencia, alegría familiar, valor del pasado como asiento y base del presente y relación festiva.

La celebración religiosa, la música en sus pasacalles, los cohetes y el baile son algo que se espera con ilusión a través de un año, porque aunque las fiestas y festejos proliferen a diario por ahí, estas fiestas propias, compartidas y participadas son algo entrañable que merece la pena conservar, que merece la pena vivir.

Barrio ha vivido así sus fiestas en un ambiente de cordialidad, apertura, alegría y jovialidad sana y entrañable. Los Llamazares de León pusieron el sonido, el ritmo, la alegría musical. San Isidro puso el motivo de estos festejos y encendió la fe, haciendo vibrar más sonora la fibra de la religiosidad. El tiempo puso alegría en el ambiente, soleado, caluroso, luminoso... El pueblo puso el marco para este cuadro tradicional revivido cada año. Sus gentes pusieron el corazón, la simpatía y cordialidad, el calor humano, la alegría desbordante. Todo combinado hizo posible la fiesta que ya pertenece al pasado, pero que emplaza en esa frase popular y repetida: ¡"de hoy en un año!". Y solo queda desear que así sea.

) San Isidro, su Hermandad, el campo y al fin la lluvia.

Porque San Isidro es una fiesta arraigada también en Alar, aunque Alar no sea un pueblo agrícola y San Isidro sea un santo labrador.

Porque Palencia que ahora se industrializa, tiene su tierra, olvidada, pero la tiene, y tiene sus labradores, marginados, pero los tiene y tiene sus productos que en cantidad deben salir a buscar comercio o industrias que saquen sus derivados y los aprovechen al máximo. Y ese campo palentino también es bendecido en Alar en este día porque en la conciencia de todos está la importancia básica de estos productos y la necesidad de impetrar ayuda del cielo, ya que de la tierra o mejor dicho de sus hombres, poca recibe...

Y Alar cuenta con una Hermandad que cada año organiza la fiesta al patrón del campo y se unen para rezar en oficios religiosos y para comer en ceremonia amistosa y simbólica de alimentar el alma y el espíritu.

Niños y niñas vestidos con trajes de aldeanos ponen un colorido vistoso y policromado ausentes este año de las danzas tradicionales por imperativos inevitables de obligada ausencia de la persona que las dirije, restando esa nota folklórica y tradicional que anima a los asistentes y conserva las danzas populares de tiempos idos, cabe esperar que el vacío no haya restado animación, porque Dios mediante, vendrán más años en que si el pueblo lo quiere la tradición siga.

El labrador ya pedía agua para esos campos castigados este año por inclemencias constantes. Primero tanta agua retrasó la siembra y luego la falta del líquido elemento retrasaba ese nacer y crecer.

Y al fin como colofón de la fiesta, como una donación agradecida por la delicada dedicación festera, la lluvia con su poder fertilizante, cayendo mansa para apaciguar inquietudes, desasosiegos, temores. Solo falta que caoga en su justa medida y a gusto de todos, milagro supono de equilibrio imposible, porque la verdad es que "nunca llueve a gusto de todos".

La Hermandad Palentina de Donantes de Sangre se acerca a nosotros.

Por unas causas y otras y sin que nadie tenga la culpa se ha ido retrasando esa visita prometida, que ahora llega sin más dilacción con el deseo de despertar las conciencias de los hombres ante un problema tan agudo y acuciante como es la falta de sangre.

Triste es que alguien tenga que morir por falta de algo que a tantos nos sobra y que tenemos no por méritos propios o porque lo hayamos trabajado, sino por un regalo natural muchos veces inmerecido y todas impagado.

El problema está ahí: que muere gente por falta de sangre. Porque la sangre no se fabrica, mana de fuentes más o menos profundas, sino del cuerpo humano de un cuerpo que vive porque posee en abundancia, sin merecimientos propios, mientras otros cuerpos mueren por la indiferencia, la ignorancia o el egoísmo de hombres que son esfuerzo y con compromiso los podrían salvar.

Nadie puede sentirse indiferente, pensando que él no es de los que la necesitan... Una enfermedad grave, un accidente y la propia, la de un hijo, la de un querido que se escapa si no hay generosidad... "Hoy por mí, mañana por ti...", por ti o por mí que lo bonito es saber que se da no sólo a un ser querido, no a un amigo, sino de forma anónima a un hombre como tú y como yo aunque no le conozcamos, bendecirá nuestro nombre, aunque no pueda pronunciarle, por que le hemos dado libremente, alegremente, generosamente, altamente, la oportunidad de vivir.

El martes día 22 a las cinco de la tarde los miembros de la Hermandad de Donantes estuvieron con nosotros en el Colegio Nacional Comarcal para hablar a los alumnos mayores de este programa humano y humanitario y para pasarles interesantes películas alusivas a todo ese entorno de donación y recepción de sangre.

"Hoy por ti... ¿mañana por mí?". En este caso es mucho mejor dar que necesitar recibir...

A. MERCHAN

VELILLA DEL RIO CARRION

SEMANA CULTURAL-DEPORTIVA, CON MOTIVO DE LA FESTIVIDAD DE NUESTRA SEÑORA DE LA LUZ

La Sociedad Recreativa Club Terminor —Grupo Empresa de Velilla—, con motivo de la festividad de Ntra. Sra. de la Luz, patrona de la industria eléctrica, ha organizado diversos actos culturales, deportivos y recreativos, que se celebrarán durante la semana cultural-deportiva del 26 de mayo al 3 de junio, especialmente para los productores de Terminor, S. A. y sus familiares.

Viernes, 25 de mayo:

A las 19'30 horas en los locales del Casino, de la Sociedad Recreativa Club Terminor, pregón de fiestas a cargo de don Antonio Hermoso Junco, abogado, presidente del premio Palencia de Teatro, presidente provincial del Consejo Superior de Deportes, propuesto recientemente como académico de número de la Institución Tello Téllez de Meneses.

Sábado, 26 de mayo:

En el campo de fútbol del poblado de Terminor, primeros partidos eliminatorios del I torneo de fútbol "Virgen de la Luz".

Categoría infantil, a las 11 horas, Colegio Nacional Vegarredonda, de Guardo - Club Deportivo Terminor.

A las 12'30, Colegio Nacional Virgen de Areños, de Velilla - Colegio Nacional Las Rozas, de Guardo.

Categoría juvenil, a las 16'30, Guardo Promesas - Instituto Nacional, de Guardo.

A las 18'30, Club Deportivo Velilla - Club Deportivo Terminor.

Domingo, 27 de mayo:

A las 9 horas, en el coto de Cardaño, II campeonato social de pesca de trucha. Una vez finalizado el mismo, comida campera y entrega de premios.

Lunes, 28 de mayo:

Clausura y fallo del IV concurso fotográfico, para empleados de Terminor, S. A.

Clausura y fallo del I concurso fotográfico juvenil, para hijos de empleados.

El jurado calificador, estará compuesto por: presidente, don Rafael Oliva, pintor profesional; secretario, D. Esteban Calvo, funcionario del Instituto Social del Tiempo Libre; vocales, D. Luis Caña Pastor, fotógrafo de DIARIO-DIA; don Emérito Antolín y D. Tomás Ruiz de Copegui, fotógrafos aficionados.

Martes, 29 de mayo:

A las 19 horas, charla-coloquio, sobre estupefacientes, por D. Julián Cuadrado García, Inspector del Cuerpo Superior de Policía y especialista en el tema, que tendrá lugar en los locales del casino del grupo empresa Terminor.

Jueves, 31 de mayo:

A las 19 horas, en los locales del casino, entrega de premios y regalos a los participantes en lo sconcursos infantiles, de pintura y ajedrez, y a los juveniles de fotografía, y entrega de obsequios a los párvulos.

A las 20 horas, en los locales del casino, proyección de la película de largometraje en 16 m/m. en eastmancolor, que tendrá color de una fiesta infantil, "Otra aventura de los cinco". Producción Terra (Berlín). Panorama (Copenhague), 1972, de Trine Hedman. Con M. Rahberk, L. Thielke, N. Kibenich, S. Knudsen y el perro "Tin". Esta película fue galardonada con el premio "El Platero de Oro" en el festival de Gijón.

Viernes, 1 de junio:

A las 18'30 horas, en las inmediaciones de la ermita del Cristo de la Cinta o Campo de Tiro "Ntra. Sra. de Areños", VI concurso de perros de muestra en campo, con trofeos a los ganadires.

Sábado, 2 de junio:

A las 11 horas, en el campo de tiro de Ntra. Sra. de Areños, gran tirada al plato entre empleados de Terminor, S. A.

En el campo de fútbol del poblado de Terminor, partidos finales del 1 torneo de fútbol "Virgen de la Luz".

Categoría infantil:

A las 11 horas, partido de clasificación para el tercero y cuarto puesto.

A las 12'30, partido final para primer y segundo puesto.

Al finalizar el partido, entrega de trofeos a los equipos participantes, medallas a los jugadores del equipo vencedor y obsequio a los demás jugadores.

Categoría juvenil:

A las 16'30, partido de clasificación para el tercer y cuarto puesto.

A las 18'30, partido final, para el primer y segundo puesto.

Al finalizar el partido, entrega de trofeos a los equipos participantes, medallas a los jugadores del equipo vencedor y obsequio a los demás jugadores.

Domingo, 3 de junio:

A las 11'30 horas, misa solemne en la ermita del Cristo de la Cinta, en honor de Ntra. Señora de la Luz. Durante la celebración de la santa misa, intervendrá la coral parroquial de Velilla.

A las 12'30 horas.

Partida de bolos entre los empleados de Terminor, S. A.

Alas 14'30, comida de hermandad entre los productores de la empresa y autoridades locales.

Después de este apretado programa felicitamos muy de veras a la junta directiva, por los enormes esfuerzos realizados en preparar estas fiestas y que la hacen como presidente, D. José María Donis Páramo; vicepresidente, D. Alfredo Argüelles; secretario, D. Cayo de la Hoz Franco, y como vocales, don Jaime García Rueda, D. José-Luis Arias Ferreras, D. Benigno Alonso Batillo, D. Vicente García, D. Justiliano Renedo Macho, D. José María Ledantes y D. Constantino Sánchez, deseándoles que si el tiempo y circunstancias no les impiden, salgan dichas fiestas con alegría y satisfacción de todos aquellos a quienes van dedicadas.—*José-Manuel Sáez.*

CLUB **LA RIBERA** • Discoteca

CONCURSO

¿Sabes tú bailar?

Primer premio, 50.000 ptas. y muchos premios más.

Colaboran:

Ortega - Jeans - Alteza - Maci - Merino
Artiza - Noe (peluquería) - Fernando.

Si sabes bailar, te esperamos todos los viernes, 7,30 tarde.

M.C.D.2022

CASTILLA Y LEON

ntrega de los premios "Botón Charro" en Salamanca

ptimas perspectivas para el turismo leonés

ILA

DEFICIENTES MENTA- EN LA PROVINCIA. — de dos mil deficientes men- tiene la provincia de Avila, se desprende de los datos idos por el Gabinete de In- ción del Consejo de Casti- León, para un estudio so- as minorías marginadas en la región.

De los 2.003 personas a quienes afecta ésta circunstancia, 998 son mujeres y 1.035 hombres.

Las ayudas que el Ministerio de Educación y Ciencia puso a disposición de la provincia abulense para ésta minoría ascienden a cinco millones y medio de pesetas y como pauta a seguir hacia una solución a la escasez de servicios con que se cuenta, se estudia la posibilidad de una acción concreta de cara a la creación de nuevos centros y servicios y teniendo como ayuda a la Federación Castellano Leonesa de Asociaciones Pro-Subnormales.

BURGOS

PRIMER PLENO DE LA NUEVA DIPUTACION. — Incorporándose definitivamente a la actividad, la Diputación de Burgos celebró el jueves su primer Pleno bajo la presidencia de Francisco Montoya, recientemente elegido.

Tras la designación de las diferentes comisiones y delegaciones de la Corporación, se procedió a la elección de representantes de la Diputación en el Consejo General de Castilla y León, que recayó en los señores Montoya Ramos, Aguirrebeña Alonso, García García-Ochoa y Ruiz Molinero.

Al final, el Pleno se reunió con los funcionarios y personal, sirviéndose una copa de vino español.

LEON

PARA EL TURISMO ESTIVAL. — Próximo a comenzar el verano, parecen buenos los augurios para el turismo leonés.

Las expectativas son óptimas para las «casas de labranza», una forma de veraneo atractiva barata y saludable, que tienen una capacidad de recepción de 1.134 plazas distribuidas en 397 viviendas.

Además la Secretaría de Estado de Turismo anunció recientemente la concesión de subvenciones destinadas a la creación de dos nuevos campings a ubicar en las localidades de Villamarton de la Abadia y Villamejil.

Por otra parte, se realizan gestiones a fin de conseguir fondos que se destinarían al acondicionamiento de unos terrenos próximos a Mansilla, terrenos en los que se suele acampar con asiduidad. De ser así, la provincia contaría además del viejo cámping de Hospital de Orbigo, con otros dos y posiblemente éste último al que nos referíamos.

SALAMANCA

ENTREGA DE LOS PREMIOS DE POESIA «BOTON CHARRO». — A primera hora de la tarde del jueves, se celebró, en el Restaurante «Botón Charro», un almuerzo con motivo de la entrega de los premios que llevan aquel nombre y que se han otorgado por vez primera este año. A concurso de poesía, convocado por Felipe Moreno Plaza, acudieron cerca de un centenar de autores. El jurado falló en los primeros días de este mes, y ayer Antonio Sánchez Zamarreño recibió el primer premio, consistente en una bellísima figura de toro realizada en bronce, obra de Venancio Blanco. El escultor no pudo asistir por haberse desplazado a Zaragoza para realizar la mascarilla de Camón Aznar, académico de Bellas Artes, fallecido el pasado lunes. El premio especial otorgado por el jurado fue recibido por su autor, José María Muñoz Quirós, autor del poema «Salamanca en piedra y cielo».

SEGOVIA

FINALIZAN LAS MANIOBRAS MILITARES «GEMINIS I». — Terminaron las maniobras militares que con el nombre de «Geminis I» han tenido lugar durante una semana en tierras segovianas.

Participaron en las mismas cadetes de la Academia de Infantería de Toledo y de Artillería de Segovia.

Por otra parte, y dada la habitual actividad militar, se está estudiando, por organismos competentes, la adquisición de terrenos destinados a ampliar el campo de tiro de baterías, suponiéndose que, de ser así, es muy fácil que la Escuela de Aplicación y Tiro se instalará definitivamente en la localidad.

SAN ISIDRO - 11

APEA, DOS OREJAS Y SALIDA A HOMBROS

drid, 22 (Efe). — El matador os Niño de la Capea ha sa- hombros por la puerta e de la plaza de las Ventas, ortar dos orejas al último e la undécima corrida de la sidril. Hubo lleno e hizo que molestó a los lidiado-

o toros de Herederos de ar Ibán, regularmente pre- dos, con defensas muy como- xcepto el lidiado en último los otros tuvieron escasas s y carecieron de casta. El fue un toro bravo que en- n fuerza al caballo en dos puyazos y luego en la mu- e un toro ideal por su no- y bravura. El quinto fue de- por cojo y sustituido por e Juan Andrés Garzón, que go áspero aunque la inhi- de su matador no le dio nidad.

iago Martín "El Viti" estu- y abúlico, sin entregarse Con el capote apenas se xcepto en dos verónicas al Las dos faenas tuvieron pero carecieron de emo- or la falta de fuerzas de los os. Mató al primero de dos zos, estocada corta y un ello y escuchó pitos. Al de cuatro pinchazos y una da. Un aviso. División de es.

el Teruel tampoco estuvo so. Sólo con el capote andu- ganas. Al segundo, faena arga, sin calidades especia- obre todo, sin entrega. Dos zos y un descabello. Silen- quinto, el sobrero, faena ara entre el enfado gene- tocada caída. Pitos.

o Moya "El Niño de la Ca- vo el coraje que les faltó compañeros. Muy variado capote, fue volteado en una ina. En la faena al tercero vo muy convencido de las ones del toro. Se cansa pronto y acaba de estocada atravesada y un descabello. Palmas y pitos. En el toro lidiado en último lugar hizo una faena que fue de menor a mayor. El toro metía la cabeza con gran nobleza y entrega y el torero ligó buenas series, sobre todo las últimas cuando dejó de torcer la cintura. Variedad y buen gusto entre el entusiasmo general. Bajonazo. Dos orejas, saliendo a hombros de la plaza.

MARIBEL ATIENZAR NO SE CASA TODAVIA

Cehegín (Murcia), 23. (Efe). —Ante los insistentes rumores de que la novillera de Albacete Maribel Atienzar piensa contraer matrimonio, el corresponsal de Efe se entrevistó con ella, al objeto de esclarecer los rumores de su boda.

La torera manchega ha contestado: «Creo que para que una mujer se case le hace falta tener novio; en segundo lugar, que exista un verdadero amor en la pareja para ser felices, cosa que, por ahora, no existe en mí; por tanto, puede desmentir categóricamente ese rumor, ya que, como le he dicho, no tengo novio, pues sólo pienso en el toreo y llegar a ser una primera figura en él».

PEPITO SOLER SE DESPIDE COMO NOVILLERO

Cehegín (Murcia), 23. (Efe).— Pepito Soler, al objeto de despedirse de sus paisanos y de la afición murciana como novillero, matará el próximo domingo seis novillos de la ganadería de Ignacio Pérez Tabernero y Sánchez, de Salamanca.

El murciano ya no volverá a pisar el ruedo condominero hasta la próxima feria de septiembre, en que tomará la alternativa, con toda probabilidad, de manos de Santiago Martín «El Viti».

VENTA DE PARCELAS PARA CHALET

En carretera Carrión, a 8 kilómetros de Palencia, de 2.000 m² en adelante.

PRECIOS INTERESANTES

zón: Avda. República Argentina, 22, entreplanta, tercer dpto., de 5 a 8

MAS CERCA DE USTED EN PALENCIA

Nos complace comunicar a nuestros clientes y amigos el traslado a los locales definitivos de la oficina del

BANCO DE VIZCAYA

Anteriormente situada en C/. Menéndez Pelayo, 16

LA NUEVA OFICINA HA QUEDADO INSTALADA EN:

SUCURSAL DE PALENCIA

DOMICILIO: C/. MAYOR, 72

Teléfonos 71 14 83/4/5

BANCO DE VIZCAYA

SIEMPRE CERCA DE USTED

A. B. de E. n.º 11.567

Chrysler 150 LS. 1442 c.c.
Potencia súper y gasolina normal.

El Chrysler 150 es también universal en ahorro. Y en potencia. Con su nuevo modelo LS.

Más motor y gasolina que cuesta menos.

Una combinación de 2 ventajas importantes: gasolina normal, para un potente motor de 1.442 c.c.

Más economía y menos piezas.

Sin platinos ni condensador, gracias al encendido electrónico. Sin más de un cambio de aceite cada 7.500 Km., gracias al sistema, exclusivo Chrysler, de mantenimiento reducido. Sin reglaje de embrague ni frenos porque son autoajustables.

Y sin revisar la batería de por vida.

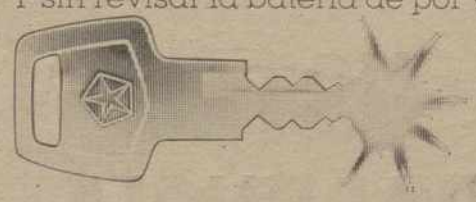

Un maletero amplio y 5 puertas.

La moderna línea aerodinámica del Chrysler 150 es la única de su categoría que admite una práctica 5.ª puerta.

Y también un maletero de 473 dm³, que abatiendo el asiento trasero, triplica esta capacidad.

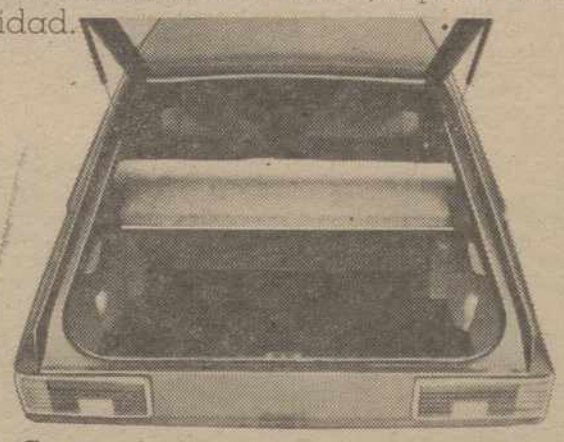

Seguridad universal.

Un habitáculo sólido y seguro, protegido por zonas deformables absorbentes de energía.

Un sistema de frenos, combinado de disco y tambor, con servofreno y compensador de frenada. Todo para su seguridad.

Más equipo.

El equipo de todos los Chrysler 150 abarca las comodidades preferidas por cada automovilista.

El encendido electrónico y el preequipo de radio, son sólo algunas de sus universales ventajas. Descúbralas a fondo.

Le esperan los Chrysler 150.

Desde 427.700 ptas. f.f.

Chrysler 150: el coche universal.

AUPASA

Becerro de Bengoa, 24
Avda. de Madrid, 2 - PALENCIA
Avda. del Generalísimo, 20
Teléfono 12 28 71 - AGUILAR DE CAMPOO

CONCESIONARIO DE CHRYSLER ESPAÑA

M.C.D.2022

EL MUNDO DEL MOTOR

EN FRANCO DESCENSO DESDE 1973

HA BAJADO EL CONSUMO MEDIO DE GASOLINA

DESCONTANDO LA PARTE DE LOS TURISTAS, LA BAJA SERIA MUCHO MAYOR

a estamos otra vez igual, ando las tintas sobre el umo de gasolinas auto. ndo en el país, y fuera él, ha rebrotado el tema rgético y se aventuran las negras predicciones (cri- peor que la de 1973, falta- petróleo, el crudo se va a recer terriblemente...), co- nzan a aparecer notas de sa sobre los consumos del móvil. No se habla del fuel l gas-oil destinados a las strias, y no siempre bien inados; no se dice que la ucción de gasolina está icionada, no por el nú- de coches ni por su uti- ión, sino, precisamente, el crecimiento de los con- s fuertes, fuel y gasóleos; se dice que los turismos bajado su consumo me- anual, desde 1973, no se lo que no interesa decir.

PORTANTE AUMENTO CONSUMO DE SOLINA?

s notas enviadas a la pren- sí lo aseguran. Y dan por- ajes: el consumo subió en primeras semanas de 1979 n 10,6 por ciento. No hay qué dudar de que el dato igurosamente exacto, por- no podía ocurrir otra cosa. malo es que unas líneas abajo se viene a colocar oletilla ya archisabida que "Estos aumentos de con- o en un momento en el el abastecimiento de pe- o presenta algunas difi- ades y fundamentalmente mayor coste, avala la tesis ue hay que proceder con cter inmediato a la adop- de *medidas disuasorias vía de precios* y por otros mas".

mo ven ustedes, lo de pre. Hacer responsables de este lío al modesto au- vil particular, que no con- ó más allá de un 7 por o del petróleo, pero que, as, paga tres veces y el costo del producto en ería por vía de impues- Es decir, que lo que vale si ustedes quieren, 12 pe- (incluyendo las comisio- y renta) se convierte en 37 as.

r paradoja, los consumos fuertes, el fuel y el ga- no sólo no pagan lo que an, sino que encima re- bonificaciones. De esta a, lo que vale 9 pesetas, mo más o menos, lo re- los consumidores entre y 7 pesetas litro. Inefa- no? Pero hay que culpar uien tan inofensivo como obres automovilistas, los es consumidores que pasan todo y encajan paciente- e todas las subidas imagi- es.

lamentable del caso es que medios de comunicación l no digan toda la ver- porque como conocerla si nocen. Y vengan a pedir das disuasorias contra el movilista vía precios, por ue consideran un impor- e aumento del consumo de inas.

EL CONSUMO HA BAJADO

Sí, ha bajado. Y esto también lo saben algunos periódicos. Basta con referirse a los consumos relativos, olvidando por irrelevantes los absolutos. Cierto que el consumo de gasolina creció en un 10 por ciento en los primeros meses del año. Pero también es cierto que los turismos aumentan en un 11 por ciento. Se supone que los coches se compran para circular y no para quedar estacionados. Y no puede exigirse a los que adquirieron un vehículo nuevo, que lo dejen inactivo. De hecho, en 1973 el consumo medio mensual de los turismos era de 127 litros. Esta cifra ha ido bajando fuertemente, año por año, y hoy se sitúa en unos 80 y tantos litros mensuales.

Y por si a alguien se le ocurre decir que todavía es excesivo tal consumo medio mensual, digamos inmediatamente que a los turismos particulares les estamos colocando consumos ajenos: los de esos 8 millones de turistas que nos visitan con su coche, los del parque oficial, los de motocicletas y motores fuera borda, los de esas 600 mil furgonetas y vehículos industriales que funcionan con gasolina. Si la media se obtuviese exclusivamente con los coches particulares nacionales, puede que el consumo no llegase a 40 litros mensuales por coche.

Por ello, disuádase en buena hora, vía precios, a los grandes consumidores, o búsquense otras medidas; pero dejemos en paz, de una vez, a los automovilistas, que ya han hecho bastante con pagar, ellos solitos, las facturas del petróleo.

(Motor Press)

APROVECHA LA ENERGIA SOLAR

UN NUEVO COCHE ELECTRICO

Los deseos corren más que la investigación

Una cosa son los deseos y otra la realidad. De vez en cuando, aparecen en la prensa informaciones sobre un "nuevo" vehículo que no consume apenas, que no contamina, que no hace ruido. Se parece a la piedra filosofal. Y, desgraciadamente, hay que reconocer que andamos todavía muy lejos de un vehículo así. Nuestros deseos van más rápidos que las investigaciones en esta materia.

Recientemente, nos informan que en Estados Unidos funcionan doscientos coches movidos por energía solar, eléctricamente. Su constructor, la empresa Conmuter Vehicles Inc., de Florida, asegura que este nuevo tipo de vehículo está destinado a desbancar a los diez millones de coches que se utilizan como "segundo coche", coche urbano o furgoneta de reparto.

DOS PANELES SOBRE EL TECHO

Sobre el techo, el nuevo vehículo dispone de dos paneles de células fotoeléctricas que transforman en corriente eléctrica. Esta se acumula sobre la marcha en diez baterías de seis voltios que conceden una autonomía de 70 kilómetros, a coche cargado, y de 130 ocupado sólo por conductor. Su velocidad es aceptable para itinerarios urbanos, entre 60 y 70 km/h.

No queda claro todavía, en las informaciones, si le basta la energía solar. De hecho, se habla de la posibilidad de recargar las baterías durante la noche, conectando al tendido eléctrico. De otro lado, al hablar de precio, se dice que éste es de unas 350.000 pesetas sin los paneles solares. Estos suben el precio a 630.000 pesetas, aunque, según aseguran, el rendimiento aumenta en un diez por ciento.

¿QUE HAY DE NUEVO?

En este nuevo modelo de coche eléctrico, lo inédito es que puede aprovechar la energía solar. Pero, básicamente, por los datos de que disponemos, es un coche similar a tantos otros, con idénticos problemas.

Lo de menos es que necesita una tara enorme en forma de baterías, o que su autonomía sea corta, o que sus prestaciones no sean brillantes. Es sabido que, por ahora, sólo le pide circular por ciudad o en recorridos cortos. Lo más importante es que sigue consumiendo electricidad, aunque parte de ella se robe al sol. El problema sigue, por ello, sin resolver. Hay gentes que no acaban de entender que la energía eléctrica es, en buena medida, petróleo, hoy por hoy; que si inventamos cosas para ahorrar gasolina, pero siguen consumiendo electricidad, estamos consumiendo petróleo. Y en tal caso, no hay sino buscar electricidad por otros lados, potenciando la energía nuclear o yendo de una vez hacia la energía solar, pero no en parches limitados, como los de este nuevo vehículo, sino en forma de grandes centrales.

Estamos convencidos de que la mejor energía es la del sol; porque es barata, no contamina y es inagotable. Todo cuanto se investigue en este campo, nos parecerá bien. Pero introducir un nuevo vehículo que es susceptible de aprovechar un pequeño tanto por ciento la energía solar no es todavía un hallazgo. Porque —digan lo que digan sus constructores— no una alternativa, ni siquiera como segundo coche y mucho menos como vehículo de reparto urbano.

En cuanto a que tales coches no contaminan, es cierto. Pero su energía sí lo hace, ya que, al menos de origen, las centrales térmicas dejan residuos importantes. Claro que, en este caso, el hombre de la ciudad no se entera.

MOTOR PRESS

EL RINCON TECNICO

EL ENCENDIDO DEL COCHE

No se trata de encender las luces ni nada por el estilo. Queremos referirnos al encendido de la mezcla aire-gasolina mediante la chispa proporcionada por las bujías. Cuando salta la chispa entre los electrodos de las bujías es cuando comienza el proceso que permite al coche ponerse en marcha, ser automóvil de verdad. Por eso conviene que nos preocupemos un poco de las bujías y que lo hagamos de forma periódica. Las bujías duran mucho, pero no son eternas, como creen algunos automovilistas despistados.

Unas bujías nuevas, con los electrodos bien reglados, si la comprensión del motor es correcta y también la mezcla aire-gasolina, producen un encendido que podemos calificar de óptimo. La energía que llega a los electrodos resulta suficiente y la chispa salta en el momento adecuado y en el lugar que le corresponde. Las explosiones ocasionadas proporcionan entonces al coche la máxima potencia y la contaminación del ambiente, en los coches modernos, prácticamente nula. Al arder la mezcla por completo, apenas quedan residuos, cosa que favorece también la conservación y duración del motor.

Pero las cosas no son siempre tan bellas, en ocasiones surgen pequeños inconvenientes de los que muchos conductores no suelen darse cuenta. El uso ensucia los elementos, introduce deformaciones y modifica el resultado del proceso. Los entendidos hablan de dos clases de encendido que no son correctos y que contribuyen a que el motor pierda potencia y consuma más gasolina. A uno de ellos se le suele llamar lineal y al otro superficial. El lineal se produce cuando la chispa que inflama la mezcla no se ha producido exactamente en el lugar de los electrodos que le corresponde, sino en cualquier otro punto del final del aislante. La mezcla que inflama igual, pero ya no se produce en el momento oportuno, en el óptimo. Se retrasa el sincronismo de la operación total y el motor pierde algo de potencia, consumiendo más combustible. El encendido superficial es peor y se detecta con más facilidad. Entonces no es ya la chispa de la bujía la que enciende la mezcla en su momento oportuno. El exceso de calor ha puesto incandescente algún punto de la cámara de combustión y la mezcla se inflama al ponerse en contacto con él. A este fenómeno se le llama autoencendido y sus consecuencias resultan perjudiciales para el motor, además de la potencia y del carburante que se pierden. Si advertimos que al cortar el encendido con la llave de contacto, el motor sigue funcionando, si se resiste a parar, podemos sospechar que hay autoencendido, bien por depósito acumulado o por exceso de calentamiento de alguna bujía o válvula. Se debe averiguar la causa lo antes posible y ponerle remedio. En ocasiones lograremos corregir el defecto limpiando bien las bujías o poniendo otras de grado térmico distinto.

El tornillo que adelanta o retrasa el encendido, según lo giremos a derecha o izquierda también puede corregir este defecto. De todas formas, si observamos cualquiera de estas anomalías lo mejor es encargar una puesta a punto a nuestro mecánico de confianza o en el servicio oficial que utilicemos normalmente. (PYRESA).

Mariano OTERMIN

REPRESENTANTE DE

CARPINTERIA

PARA ESTA PROVINCIA

Precisa importante empresa de ámbito nacional, radicada en el norte de España, dedicada a la fabricación seriada de puertas lisas y de estilo, así como de carpintería general para el sector de la construcción.

Los candidatos deben estar muy introducidos en esta actividad.

Condiciones económicas a convenir, en base a comisiones elevadas.

Los interesados enviarán historial profesional y datos personales a Referencia 287 de: G & M TECNICOS DE PUBLICIDAD, General Concha, 11 - 1.º. BILBAO - 10.

DISTRIBUIDOR

nacional de cargadoras multiuso americanas, con aplicaciones en industrias, construcciones, granjas agrícolas..., solicita para zona de Burgos - Palencia, distribuidor de sus productos.

Se valorarán en la selección, servicio e instalaciones.

Interesados dirigirse al Apartado 1.026 de Bilbao, o telefónicamente al señor Linaza. Tlfnos. 94 - 4471950 - 54 - 58.

M.C.D.2022

LLEGA EL GIGANTE DE CHRYSLER

NUEVO CAMION DODGE C38T TURBO 350

A la cabeza del rendimiento, la duración y la economía, con 320 CV y 11.946 c.c. para llevar 38 toneladas, Chrysler España presenta el nuevo camión Dodge C38T Turbo 350, el modelo tecnológicamente más avanzado de la producción española.

Potencia de sobra

Para transportar con holgura 38 toneladas, el nuevo Turbo 350 tiene 320 CV, y casi 12.000 c.c. o lo que es lo mismo, mucha potencia en reserva para mantener una velocidad uniforme a plena carga, casi sin utilizar la caja de cambios y empleando las marchas largas.

Resultado: más velocidad de viaje, economía de combustible, comodidad del conductor y seguridad en los adelantamientos.

Tres grupos traseros

Las altas prestaciones del nuevo Turbo 350 están aseguradas porque se puede elegir entre los tres grupos opcionales, según el trabajo a realizar por el camión. Pueden superar pendientes de hasta el 25,2% y alcanzar velocidades de hasta 119,6 kilómetros por hora.

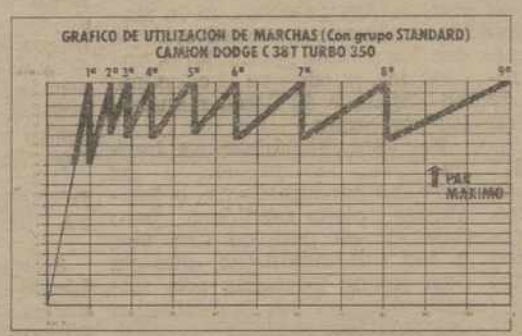

AUPASA
Becerro de Bengoa, 24
Avda. de Madrid, 2 - PALENCIA
Avda. del Generalísimo, 20
Teléfono 12 28 71 - AGUILAR DE CAMPOO

CONCESIONARIO DE CHRYSLER ESPAÑA

Eje motriz Chrysler 232 N

El nuevo C38T de 320 CV ha seleccionado el robusto diferencial 232N ya experimentado en otros modelos Dodge con una notoria fiabilidad.

Frenos europeos

Los frenos son neumáticos, con 5.556 cm² de superficie de frenada. Actúan por circuitos independientes y con tres calderines, válvula anticongelante, válvula compensadora según carga, freno al escape con guillotina y están homologados según Normas del Mercado Común.

Cabina abatible

De accionamiento hidráulico, práctica y confortable, con parabrisas laminado y tacógrafo opcionales.

Importado de Villaverde

Cuando planifique la renovación de la flota tenga presente, si le falta potencia, que al Dodge Turbo 350 le sobra.

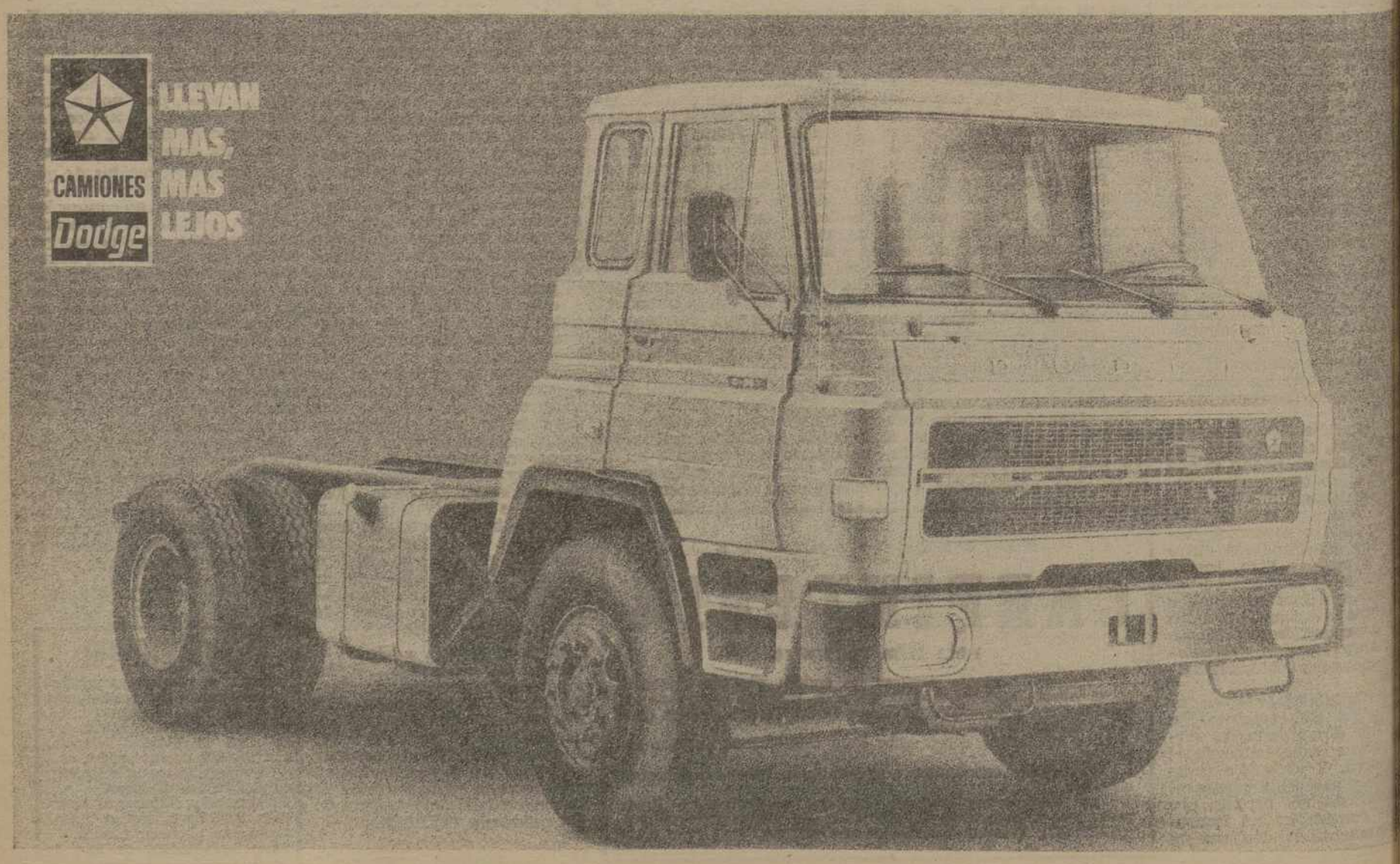

M.C.D.2022

NACIONAL

DON MARCELO, EN EL CLUB "SIGLO XXI"

"LA ESPAÑA CATOLICA SIGUE EXISTIENDO"

Vigencia obligada del derecho natural

Madrid. (Efe). — «La España católica sigue existiendo, en la fe, en la piedad, en la familia, en la impregnación cultural, en el sentido moral», ha afirmado el Cardenal Primado de España Arzobispo de Toledo, Monseñor Marcelo González, en una conferencia pronunciada en el Club Siglo XXI con el título «Qué queda de la España católica? ¿Qué puede quedar al final de siglo?».

El Cardenal ha comenzado advirtiendo que hablaba como obispo que vive «exclusivamente entregado a un quehacer religioso y como español e hijo de su tiempo, que contempla con la evolución política y social de nuestra patria» y se plantea los interrogantes que dan título a su conferencia.

Respondiendo al primer interrogante, el Primado de España ha explicado que ,cuando se habla de la España católica, fácilmente surge una imagen deformada, más que una realidad. Se repiten los tópicos sobre los Reyes de oro, la reconquista, los concilios de Toledo. No se tiene presente nada más que el inmediato siglo XIX y lo que va del XX y hasta se niega la oportunidad de esa expresión, porque dicen que está cargada de connotaciones políticas.

«Pero mientras haya españoles —ha añadido— habrá España y sean aquéllos en el orden religioso, así será la nación en que viven, prescindiendo de que el Estado sea o no confesional, que es otra cuestión distinta.

CULTURA CATOLICA

«La España católica a la que me refiero —ha seguido explicando el Primado— es la de la fe predicada, vivida y propagada con fervor misionero, que ha alentado un modo de ser de vivir y ha dado origen a una cultura católica. Para recorrer esta realidad no es necesario recurrir a Menéndez Pelayo —ha añadido—, bastaría el testimonio de Salvador de Madariaga.

«Esta cultura católica ha atravesado el alma de España durante siglos y ofrece innumerables valores positivos a pesar de los fallos e imperfecciones que han ser discernidos con objetividad por historiadores, sociólogos y teólogos.

Resumiendo, el Cardenal ha dicho que en el pensamiento queda mucho de catolicismo, en los sentimientos aún más, en las costumbres cada vez menos. Distinguiendo por las edades, el riesgo es mayor para la juventud y los adolescentes tan vulnerables a la presión del ambiente.

PREVISIONES

Tratando el tema de lo que será del catolicismo en el año dos mil, el Cardenal de Toledo ha dicho que «las esperanzas que se brindan son éstas, entre otras: en lo político, plena democracia. En lo social, disfrute de las más amplias libertades. En lo económico, mejores niveles de vida para todos. En lo profesional, capacitación de muchos que hasta aquí. En lo cultural, multiplicación de los centros de enseñanza media y superior», junto con otros datos que influirán en la configuración del estado social.

El conferenciante ha llamado la atención sobre el hecho de que para el año 2000, la mitad de la población española, la más joven, se habrá visto afectada por lo religioso por lo que pueda suceder de aquí a final de siglo.

CONFESIONALIDAD COMO PROBLEMA

El Primado se ha referido seguidamente a la confesionalidad católica del Estado, problema —ha dicho— no le preocupa. «hay otra clase de confesionalidad de la que no se puede prescindir y menos en un pueblo que es católico en tan gran proporción»: Se trata de proclamar «la vigencia obligada, por imperativos de orden moral, de la ley o derecho natural, que, por otra parte, se oscurece y aún se apaga cuando se prescinde del magisterio moral de la Iglesia».

El Cardenal ha añadido una reflexión en la que ha resaltado los siguientes puntos:

Primero: Es al pueblo «al que quisiera que la fe católica le acompañara siempre». En esto tendrán una especial influencia «las leyes y reglamentos que apliquen la constitución y los acuerdos concordato-iglesia».

Segundo: «No se consuela la tan repetida frase de que la Iglesia, con muchos o con pocos, ante una u otra situación subsistirá siempre. Porque no se trata ahora de la Iglesia en sí misma, sino de un pueblo que permanece unido a ella o la abandona».

Tercero: «La fuerza principal para mantener el sentido católico de la vida de España tiene que venir de la Iglesia misma. De una Iglesia independiente, libre, fiel, respetuosa y dialogante».

El Cardenal ha terminado diciendo: «Confío en la Iglesia de España. Sabrá superar la crisis en que se halla envuelta. Confío en el pueblo católico español, en sus obispos, sacerdotes, órdenes y congregaciones religiosas, en las familias y grupos seglares».

En consecuencia —ha concluido— «confío en que, a final de siglo, el catolicismo, aunque no sea la religión del Estado, seguirá siendo la de una gran parte de la nacinó española».

ASOCIACIONES AGRARIAS

CONTRA LA PRIVATIZACION DE LAS IMPORTACIONES DE LA CARNE DE VACUNO

Madrid, 23 (Efe). — Siete organizaciones agrarias se oponen a un Real Decreto que regula la privatización de las importaciones de carne de vacuno que, según señalan en un escrito facilitado a "Efe", tiene firmado el Ministerio de Comercio.

Se trata de las organizaciones de ámbito nacional Centro Nacional de Jóvenes Agricultores (CNJA), Unión de Federaciones Agrícolas de España (UFADE), Federación de Trabajadores de la Tierra (FTT UGT), Confederación Nacional de Agricultores y Ganaderos (CNAG) y de las organizaciones sectoriales, también de ámbito estatal, Ganaderos del Reino, Asociación Nacional de Productores de Ganado Porcino y Asociación Española de Cebadores de Vacuno de Carne.

Según estas organizaciones, que han celebrado una reunión con carácter de urgencia, si se lleva a efecto lo que se rumorea sobre el citado Real Decreto, sin que los productores conozcan o discutan antes su contenido, en tres o cuatro años nuestra cabaña nacional puede desaparecer y se arruinarán miles de familias españolas.

Las organizaciones mencionadas califican de sorprendentes las medidas del referido Decreto, que coincide con el hundimiento del mercado del vacuno, que ha forzado la intervención del FORPPA para la retirada de 10.000 toneladas de añojo.

En su escrito, las organizaciones agrarias opinan que esa regulación de la privatización de las importaciones de carne, que a su juicio apoya la CAT, favorece los intereses de las industrias de la carne, frente a los de los productores y consumidores y considera inadmisible este apoyo, que califica de "parcial", "postura que hace sospechar una supuesta entente" de dichas industrias con el Ministerio de Comercio".

Por último, dicen que dialogarán sobre la privatización de las importaciones de carne una vez que finalice la discusión de los Decretos reguladores de las campañas del sector que actualmente se están desarrollando y anuncian que tomarán medidas drásticas si no están presentes en la confección del reglamento de privatización.

Consultado por "Efe" el Ministerio de Comercio respecto a este tema, fuentes autorizadas han declarado que el Real Decreto de privatización de la importación de carne que es una resolución global del Gobierno, es una consecuencia de la acción general del mismo de suprimir el comercio de estado e implantar un sistema similar al comunitario, pero con las salvaguardias y garantías suficientes para «defender a nuestro defectuoso y caro sector productivo de carne, en comparación con el comunitario, hasta tanto en cuanto no se negocie el acuerdo de integración".

TRANSPORTISTAS

ECONOMIA - SEGURIDAD

Le transformamos el parabrisas de su camión Pegaso «cabina cuadrada», en dos mitades «tipo América»; en una hora.

CARROCERIAS DE PRADO

Polígono Industrial

Teléfono 72 11 90

PALENCIA

JUNTAS GENERALES DE VIZCAYA

RECHAZADA LA MOCION EN FAVOR DE LA INDEPENDENCIA DE EUSKADI

La central de Lemóniz, a referéndum

Bilbao, 23. (Efe). — Las Juntas Generales de Vizcaya, reunidas ayer en sesión extraordinaria, han rechazado una moción presentada por Herri Batasuna en favor de la independencia de Euskadi. La moción obtuvo 8 votos a favor correspondientes a Euskadiko, Eskerra y Herri Batasuna; 22 en contra de UCD, PCE, PSE-PSOE y 38 abstenciones del PNV.

Previamente las Juntas aprobaron otra moción de apoyo sin reservas al estatuto de Guernica, y en la que se urge la inmediata discusión y aprobación por los órganos competentes.

Esta moción recibió los votos a favor de todos los Partidos, excepto de los representantes de Herri Batasuna, que se abstuvieron.

Herri Batasuna, por su parte, presentó una propuesta para que en la discusión del estatuto se consulte con ETA como fuerza armadas de liberación nacional, propuesta que ni siquiera llegó a ser sometida a votación.

Las Juntas Generales de Vizcaya han permanecido reunidas desde las once de la mañana hasta las nueve de la noche y como consecuencia del gran paquete de mociones presentadas a esta sesión extraordinaria, la discusión proseguirá hoy.

Durante la sesión de ayer se debatió también cerca de hora y media sobre la paralización o no de las obras de la central nuclear de Lemoniz y finalmente salió adelante una propuesta del PNV y UCD en la que se ratifica el apoyo de las Juntas a la adhesión adoptada por el Consejo General Vasco, que implica un debate popular a partir de informes técnicos y posterior referéndum sobre la conveniencia o no de paralización de las obras.

El resto de los Partidos, HB, EE, PSE-PSOE y PCE defendieron la paralización inmediata.

ESTATUTO DE GUERNICA

La discusión del tercer punto del orden del día se prolongó durante cerca de tres horas por la coincidencia en el de dos cuestiones: Apoyo al estatuto de Guernica y adhesión al Pleno del Ayuntamiento de Arrancudiaga, que hace unas semanas aprobó una moción en favor de la independencia de Euskadi.

El estatuto de Guernica recibió el apoyo del PNV, Euskadiko Ezkerra, PSE (PSOE) y PCE-EPK, mientras UCD aprovechó para recordar sus reservas —aunque posteriormente votaría en favor de la moción— y Herri Batasuna los motivos de su rechazo.

Esta coalición abertzale reiteró que no podía aceptarse un estatuto que negaba el derecho a la autodeterminación, excluía a Navarra y había sido elaborado de espaldas al pueblo.

«Por muy mayoría que sean los votos de todos los Partidos mayoritarios de Euskadi —argumentó el representante de HB—, no son más mayoría que la mayoría del pueblo vasco entero».

HB terminó pidiendo un estatuto unitario, de base municipal, en cuya discusión participe ETA, como fuerza armada de liberación nacional, propuesta que no llegó a ser sometida a votación.

«Quiero presentar mi más viva protesta —contestó un portavoz del PNV— por las declaraciones sectarias que aquí se están haciendo. Estamos hasta ciertas glándulas de que nos intenten enseñar quién es el pueblo. Se está ofendiendo la dignidad de todo un pueblo».

Euskadino Ezkerra calificó de «demagógica» la argumentación de Herri Batasuna «porque está demostrado que la mayoría apoya el estatuto de Guernica y la postura anutidemocrática viene, precisamente, de quienes lo combaten».

La propuesta en favor del estatuto de Guernica, que incluye una solicitud al Gobierno para que acelere su inmediata discusión y aprobación, salió adelante con 65 votos positivos y 4 abstenciones de HB.

Posteriormente se aprobó también un voto particular del PNV y Euskadiko Ezkerra en el que se especifica que este estatuto no supone renuncia a ninguno de los derechos que corresponden a Euskadi como pueblo. En este punto se abstuvieron UCD, PSE (PSOE), PCE y HB.

AYUNTAMIENTO DE ARRANCUDIAGA

Como punto final de la sesión de hoy se planteó la propuesta presentada por Herri Batasuna de adhesión al Ayuntamiento de Arrancudiaga, Municipio vizcaíno de cerca de mil habitantes que en su primer Pleno se pronunció por la independencia de Euskadi.

La propuesta recibió 8 votos afirmativos de Euskadiko Ezkerra y Herri Batasuna, 22 negativos correspondientes al PCE-EPK, PSE (PSOE) y UCD y 38 abstenciones del PNV.

El Partido Nacionalista Vasco justificó su abstención diciendo que «esta moción ahora puede conducir a una trampa para enfrentar el estatuto y la independencia y ambas formas son válidas para recuperar las libertades de Euskadi».

Socialistas y comunistas coincidieron en rechazar la opción independentista por estimar que Euskadi no es un marco autónomo de la lucha de clases y UCD alegó que era anticonstitucional.

Euskadiko Ezkerra ratificó su opción independentista, pero dejando claro que la independencia es inseparable del socialismo y no se puede conseguir con «alcaldadas» porque sería «convertir esta lucha en una tragicomedia pequeño-burguesa».

Terminó el debate con la intervención del portavoz de Herri Batasuna, que denunció «la ambigüedad y el carácter neoforalista del PNV y el ataque imperialista» del Partido del Gobierno, PSE (PSOE) y PCE-EPK, antes de declarar que la independencia sólo se consigue afirmándola desde hoy.

FRIOS Y HUMEDADES

En habitaciones, pisos, chalets, naves

Resolverá inyectando

ESPUMA AISLANTE

Consulte

AISCONFORT

Tfno. 727997

PALENCIA

M.C.D.2022

NACIONAL

TELEFONO Y ENERGIA ELECTRICA

Dos próximas resoluciones de los Tribunales de gran interés

Madrid, 22. (Efe). — Dos resoluciones, una del Tribunal Supremo y otra del de Defensa de la competencia, relativas a los intereses de los usuarios del teléfono y energía eléctrica, serán dictadas en el próximo mes de junio, según ha sabido «Efe» en fuentes próximas a la Organización de Consumidores y Usuarios (OCU).

El presidente de esta Organización, Antonio García - Pablos, califica estas resoluciones de «trascendentales» y de «decisivo» el próximo mes de junio para los usuarios españoles.

La Sala Tercera del Tribunal Supremo ha señalado el día 13 de junio para el fallo del recurso contencioso - administrativo interpuesto por el propio García-Pablos contra el Decreto del Ministerio de Industria, del 24 de enero de 1975, por el que se aumentaron las tarifas eléctricas domésticas e industriales en un 13 y un 17 por 100, respectivamente.

La resolución que dicte el Tribunal Supremo es de extraordinario interés, señala García - Pablos no sólo desde el punto de vista económico, sino porque es la primera vez que un abonado a la energía eléctrica acude a la vía contencioso - administrativa para que se declare nula una disposición general de aumento de tarifas.

Como se recordará, la impugnación del Decreto se funda en la falta del obligado informe de la Secretaría General Técnica y en la no distribución del proyecto del Decreto a los ministros en el plazo legal de 8 días, invocándose también por la parte recurrente la existencia de un Decreto que impedía aumentar las tarifas hasta el mes de marzo de 1976.

En cuanto a la jurisdicción de Defensa de la competencia, se espera que el Pleno del Tribunal señale la vista de recurso de súplica interpuesto por la Compañía Telefónica Nacional de España contra la sentencia de la Sala Primera que condenó a la Compañía por abuso de posición dominante en el mercado, como consecuencia de una denuncia presentada por el abonado Pablo Vargas.

NUEVO PREESCOLAR

para el curso 79-80 con los más modernos métodos de Educación y Enseñanza.
Información en:

Mesón San Bernardo

C/. San Bernardo, n.º 4, Telf. 72 20 96

Cursillo de verano para E.G.B. y B.U.P.
Razón en el mismo establecimiento.

MINISTRO DE UNIVERSIDADES

NO, A LOS PRIVILEGIOS

Zaragoza. (Efe).—El ministro de Universidades e Investigación, Luis González Seara, ha presidido en Zaragoza el acto de investidura del nuevo rector de la Universidad, Federico López Mateo.

El paraninfo se hallaba totalmente abarrotado de profesores y alumnos que han exhibido pancartas reivindicativas y proferido en repetidas ocasiones gritos de protesta contra el Ministerio.

El señor González Seara ha pronunciado un discurso en el que ha dicho que hay que plantear las cosas con claridad y serenidad. Ha hecho una crítica de la Universidad diciendo que forma muy mal a los profesionales que la sociedad necesita. En cuanto a la faceta de investigación —añadió— se encuentra por debajo de algunos países subdesarrollados.

El ministro manifestó también que la sociedad no tiene conciencia de su colaboración con la Universidad, pero que tampoco la Universidad sabe a ciencia cierta por d nde tiene que ir, y así, en este sentido, se está asistiendo últimamente a una lucha gremial y de capillismo dentro de la Universidad.

MAYOBRA, S. A.

Necesita Oficiales Albañiles de 1.ª y 2.ª

OFICINAS: Manuel Rivera, 10.—PALENCIA

Interesados dirigirse Oficina de Empleo.

Casado Alisal, 2. — Número Ref. 772

FELIPE GONZALEZ:

"NO HABRA ESCISION EN EL PSOE"

LA GESTORA HIZO EL REPARTO DE COMPETENCIAS Y COMISIONES

Madrid, 23. (Efe). — "Si alguien piensa que habrá una escisión en el PSOE, se equivoca", ha declarado Felipe González, ex-primer secretario del PSOE, poco antes de entrar en la sede de su partido para asistir a la reunión que la comisión gestora ha celebrado con la anterior comisión ejecutiva.

Felipe González, en sus primeras declaraciones a la prensa desde que abandonara la ejecutiva, ha afirmado que "en este partido las escisiones jamás han prosperado. No habrá ningún cisma ni en el partido ni en la sociedad española".

Al comentar lo ocurrido en el XXVIII Congreso, Felipe González ha señalado que "en el partido no hay un problema de tendencias, sino de identidad" y que en estos momentos el PSOE está en condiciones de ser más serio desde un punto de vista ideológico.

El ex-primer secretario ha declarado que "de ninguna manera" propiciaría un movimiento de moderación ante el Congreso Extraordinario del PSOE. "Voy, ha afirmado González, a tratar de impulsar un movimiento que sea seriamente socialista; pero no más moderado, sino más bien al contrario. No es un problema de moderación, sino de seriedad y de rigor, y de eliminación de cualquier tentación de oportunismo o mala fe".

En otro momento de sus declaraciones a los periodistas que aguardaban el comienzo de la reunión, Felipe González ha señalado: "tengo la impresión de que a la izquierda de lo que yo he representado estos años, no hay nadie, y creo que, sobre todo en la base algunos compañeros se han dejado arrastrar por algo que no es ser de izquierda sino demagogo".

"Es distinto, ha subrayado, ser de izquierda a ser demagogo".

En estas declaraciones que, según manifestó, serán las últimas que formule "durante cierto tiempo", Felipe González ha perfilado de esta forma el futuro del SOE: "Creo que al final va a triunfar el partido socialista. Va a triunfar el socialismo con su identidad propia y van a fracasar los que practican un cierto criptocomunismo, que no son capaces de aceptar cuál es la identidad del partido a lo largo de la historia y en la actualidad".

REUNION DE LA COMISION GESTORA DEL PSOE

Madrid, 23. — La comisión gestora del PSOE propondrá a los parlamentarios socialistas que continúen con los mismos cargos directivos que hasta ahora, según ha manifestado a "Efe" José Federico de Carvajal, presidente de dicha gestora.

La comisión gestora se ha reunido ayer tarde, durante dos horas y media con los miembros de la comisión ejecutiva federal saliente, quienes han ofrecido su asesoramiento y apoyo a los directivos del partido.

Los acuerdos adoptados por la comisión gestora en la reunión son los siguientes:

—Reparto de competencias: la política del partido y la presencia en instituciones estarán a cargo de José Federico de Carvajal, presidente de la gestora, y de José Prat, vocal; vida parlamentaria, que corresponde al grupo parlamentario y coordina José Pr que también es senador; y la marcha del partido se resp sabilizan Carmen García Blo Ramón Rubial y Antonio Gar Duarte.

—Constitución de las siguien comisiones de trabajo, que ayu rán a la gestora en las distin tareas: comisión internacio (que dependerá de José Feder de Carvajal), comisión sindi (dependiente de Antonio Gar Duarte), comisión autonóm (que depende de la presidencia la gestora), comisión munici (que dirigirá Carmen García Bl se), comisión de cultura (Jo Prat), comisión de emigrac (dirigida por García Duarte coordinada por García del Re comisión de mujer (que coordi rá María Paz Felgueroso) y mision de juventud (José Pra

Una hora después de la re nión, los miembros de la comisi gestora (salvo Ramón Rubi que no vendrá a Madrid has dentro de unos días) ha comun cado los acuerdos a los inform dores y manifestado que, en e neral, en las funciones del par do continúan los anteriores equ pos, ya que se trata de no par lizar su actividad y, en cambi llevar adelante los mandatos d Congreso, la actividad municip y todas las actividades de los di tintos campos. Afirmaron que la comisiones constituidas no so meramente testimoniales.

En lo que se refiere al XXVI Congreso, la gestora estudiará la ponencias aprobadas y hará u análisis de las mismas para ad cuar a ellas la dirección del pa tido.

Respecto al congreso extrao dinario, la gestora intentará con vocarlo lo antes posible, dentr del período de seis meses señala por el Congreso, y una vez se realizados los preparativos y pr visiones de los estatutos.

Los miembros de la gestora afir maron que muchas personas, tra la celebración del Congreso, ha llamado a la sede del partido p ra preguntar adonde debían ac dir para afiliarse, en tanto qu ningún militante se ha dado d baja: "ha sido un despertar p ra el partido, que seguirá sien fiel a sus millones de votantes indican.

Interpelación de Blas Piñar sobre nombramientos militares

Madrid, 23 (Efe). — El diputado por Madrid de la coalición "Unión Nacional", Blas Piñar, presentó en la secretaría del Congreso dos interpelaciones, una al ministro de Defensa, sobre los últimos nombramientos militares, y otra al ministro del Interior, sobre la suspensión de la manifestación del "Día de la Patria Española", en Tenerife.

Acogiéndose al artículo 125 del reglamento del Congreso, Blas Piñar basa su interpelación al ministro de Defensa en tres puntos: "a) Se han producido los últimos ascensos a teniente general del Ejército, no existiendo vacantes reglamentarias; b) Se ha ascendido a teniente general a un general de División, nombrándole seguidamente jefe del Estado Mayor del Ejército, y, c) Se ha destinado a teniente generales del grupo de armas a puestos que corresponden a tenientes generales perteneciente al segundo grupo, cuando hay once generales disponibles que se hallan en esta última situación". En el mismo escrito, el señor Piñar solicita que dicha interpelación se incluya en el orden de ldia del pleno d hoy.

Asimismo, Blas Piñar ha presentado una segunda interpelación, es vez al ministro del Interior, acerca de la suspensión, por el Gobierno Civil de Tenerife, el pasado 11 de mayo, de una manifestación en conmemoración del "Día de la Patria Española", "toda vez que las razones alegadas para dicha prohibición no parecen ni lógicas ni convincentes".

COOPERMATIC

el aparato automático "lanza-insecticida" para eliminar las moscas de su tienda o bar.

Con la garantía de
COOPER-ZELTIA, S.A.
DIVISION QUIMICOS Porriño (Pontevedra)

JESUS MOLINERO SANCHEZ
Paseo San Vicente, 7. Tel. (983) 29 86 54
PALENCIA

M.C.D.2022

NACIONAL

EL REY PRESIDIO LA INAUGURACION DE LA EXPLOTACION MINERA DE AZNALCOLLAR

Su producción se destinará a la exportación

Sevilla, 23 (Efe). — Su Majestad el Rey don Juan Carlos ha inaugurado oficialmente, a mediodía de ayer, el complejo minero de "Andaluza de Piritas, Sociedad Anónima", ubicado en la localidad sevillana de Aznalcollar. Con este acto ha entrado en explotación uno de los más importantes proyectos en la minería metálica europea, que se constituye en el primer intento a gran escala para la resolución del problema que desde hace mucho tiempo ha supuesto para España el beneficio de las minas complejas de sulfuros polimetálicos.

Don Juan Carlos I llegó a la explotación en un helicóptero de Fuerzas Aéreas Españolas, procedente de Madrid.

Fue recibido por los ministros de Comercio, José Antonio García Ortega; Cultura, Manuel Clavero Arévalo; Economía, José Luis Leal, y Hacienda, Jaime García Añoveros, en unión del subsecretario de Industria, los capitanes generales de la II Región Militar de la II Región Aérea y de la Zona Marítima del Estrecho, el cardenal arzobispo de Sevilla, el gobernador civil de la provincia y otras autoridades.

Inmediatamente después, Su Majestad, los ministro y restantes autoridades pasaron a un salón de las dependencias del complejo donde se celebró el acto inaugural abierto por el consejero delegado de "Piritas Andaluzas, S. A.", Enrique Dupuy, que hizo historia de los cuatro años de lucha y trabajos que, desde que el entonces Príncipe de España inauguraba el comienzo de las obras, ha supuesto la culminación del complejo minero.

Después aludió a las tres unidades básicas que conforman el mismo, a la infraestructura, la construcción de una presa, a la explotación minera en sí, a las distintas fases de trituración, transformación, secado, extracción, etcétera, por las que habrá de pasar el mineral y al hecho importante de que ya esté vendida la producción de los tres primeros años, lo que permitirá que el complejo pueda funcionar sin nigún tipo de ahogo económico.

PALABRAS DE ESCAMEZ

Tras las palabras del consejero delegado de "Andaluza de Piritas, S. A.", el presidente de la Sociedad, Alfonso Escamez, pronunció otras que inició expresando su gratitud al Rey por su presencia en el acto inaugural del complejo minero, cuyos primeros trabajos de construcción también inauguró don Juan Carlos hace cuatro años cuando era Príncipe de España.

Añadió el señor Escámez que en esta comarca de Aznalcollar económicamente deprimida en el pasado, "nace hoy una infraestructura capaz de potenciar en cifras espectaculares esta entrañable región andaluza".

Manifestó que existen ya contratos en firme con primeras firmas mundiales para adquirir la producción total de los próximos años, salvo en lo relativo al mineral de zinc, que casi en su totalidad se destina a empresas con plantas en España.

El señor Escámez hizo hincapié en el aspecto ecológico del complejo, respetado al máximo, así como en el hecho de que la materialización del gigantesco esfuerzo empresarial ha sido posible gracias al ahorro. "En esta empresa —señaló— participarán en los próximos años, con derecho a asumir la propiedad cuando se consiga el punto de equilibrio en la rentabilidad, más de cien mil ahorradores españoles, en su mayoría modestos".

Terminó sus palabras el señor Escámez diciendo al Rey don Juan Carlos que este es el primer gran proyecto industrial puesto en marcha por Su Majestad en su día e inaugurado hoy bajo su reinado.

Terminado el acto, don Juan Carlos I se trasladó a los accesos de la oficina central del complejo, donde descubrió una lápida conmemorativa, iniciando inmediatamente, en unión de los ministros y restantes autoridades militares, eclesiásticas y civiles, un detenido recorrido por las distintas zonas de la explotación.

EL COMPLEJO MINERO

La puesta en marcha de este complejo minero coincide con su mayor inversión, que alcanza los 12.800 millones de pesetas. Esta inversión permitirá explotar 43 millones de toneladas de pirita compleja y 47 millones de toneladas de roca volcánica piroclástica, para obtener 114.000 toneladas anuales de concentrado de zinc, 42.000 toneladas de concentrado de plomo, 78.000 toneladas de concentrado de cobre, cantidades adicionales de plata y 1.800.000 toneladas anuales de pirita flotada, con una ley en hierro del 42 por 100 y una ley en azufre del 45 por 100.

Estas producciones se destinarán durante los primeros años a la exportación, a excepción de la mayor parte del zinc, para el que existe tecnología adecuada en las funciones españolas, por lo que se destinará a las mismas.

La propiedad de las concesiones de "Andaluza de Piritas, S. A.", tiene una extensión de 3.511 hectáreas. Estos yacimientos, conocidos ya en la antigüedad, fueron explotados en la época romana. La entidad "Andaluza de Piritas" se fundó en 1960 y se realizó una investigación exhaustiva del criadero, mediante la ejecución de 105 sondeos que totalizaron 21.500 metros de perforación, para conocer las reservas y leyes del criadero. La corta final resultante de los estudios es de forma elíptica, con una profundidad de 300 metros y una anchura de 700.

LA ECONOMIA ESPAÑOLA TIENE QUE DEFINIR SU ESTRATEGIA DICE JOAQUIN GARRIGUES

"LA LIBERAL O LA DEL PACTO SOCIAL"

Madrid, 23. (Efe). — «Hay que definir la estrategia económica en España, decidirse por una vía: la liberal o la del pacto social», ha dicho Joaquín Garrigues Walker, ministro adjunto al presidente, en una cena organizada por el Círculo de Empresarios, dentro de las «Jornadas del Círculo de Empresarios y la Fundación Europea para la Economía».

Joaquín Garrigues ha señalado que él opta por la alternativa liberal, desdoblando esta estrategia en tres campos. Primero, declarar la libre convertibilidad de la peseta y la supresión del control de cambios, para devolver a la moneda su verdadero valor y permitir a los empresarios mantener el ritmo de crecimiento de las exportaciones a precios rentables.

En segundo lugar, el ministro indicó que había que abordar el tema de la flexibilización de plantillas. Después de legalizar la huelga, añadió, hay que flexibilizar las plantillas si no queremos seguir dependiendo de la política monetaria.

El último campo al que se refirió Joaquín Garrigues en esta estrategia liberal, es el de dar un tratamiento más estricto a todo el sector público. Señaló como aspectos que requieren una atención prioritaria el presupuesto del Estado, que para el año 1979 presenta ya un déficit considerable, las empresas del INI y de todo el sector público y la Seguridad Social.

A continuación indicó que el gasto público se ha disparado en España durante los dos años últimos, cosa que no había ocurrido desde hace 40 años, que se mantenía en límites aceptables.

Garrigues señaló que si la vía liberal no se acepta, queda la estrategia del pacto social, con la vuelta al consenso marcado por unos topes salariales.

Por otra parte dijo que en Europa había ejemplos de las dos posturas; en Francia la liberal y en Inglaterra la del pacto social que intentó Callaghan. En España, dijo Garrigues, la vía del pacto social con un crecimiento salarial contenido se ha aplicado hasta finales de 1978 con unos resultados positivos, pero sin despejar las incógnitas de la economía.

Finalmente dijo que en estas circunstancias existen más razones para el optimismo que para el pesimismo, pues hay cuatro años para que una política económica definida presente sus resultados.

CEAUSESCU, EN VALENCIA

RECIBIO LAS LLAVES DE LA CIUDAD Y VISITO ALGUNAS INDUSTRIAS

Valencia, 23 (Efe).—El presidente de la República Popular de Rumania, señor Nicolás Ceausescu, llegado, poco antes de las diez de la mañana, a esta capital, donde efectuará hoy diversas visitas, dentro de su programa de viaje a España.

El primer mandatario rumano ha sido recibido, a su arribo a Valencia, por el capitán general de la III Región Militar, por el jefe del Sector Aéreo, comandante gobernador civil interino, presidente de la Diputación y otras autoridades.

El programa que desarrollará el jefe del Estado rumano en su estada valenciana comenzó tras llegada al aeródromo-base aérea de Manises, con un acto en el Ayuntamiento de la capital, donde recibió las llaves de la ciudad, y visitó después el archivo histórico.

Posteriormente, el señor Ceaucescu, acompañado de su séquito, conoció las zonas industriales y agrícolas de Valencia, sobrevolando éstas en helicóptero. Dentro de su programa de visitas a industrias, el presidente rumano se detuvo en Cheste, para visitar la industria Lois, y en Segunto, donde vió las instalaciones de Altos Hornos.

El presidente de Rumanía, su séquito y primeras autoridades almorzaron en el hotel de Monte Picayo, y regresarán a Madrid, desde el aeródromo de Manises, a primeras horas de la tarde.

NUEVOS INCIDENTES EN LA ESCUELA DE MAGISTERIO DE MALAGA

SOCIALISTAS Y FUERZA NUEVA SE ACUSAN MUTUAMENTE

Málaga, 23. (Efe). — Nuevos incidentes se han producido en la Escuela de Magisterio de la Universidad de Málaga, sita en la zona de El Egido, entre elementos de distintas tendencias políticas.

Sobre los hechos existen dos versiones distintas, ofrecidas en sendos comunicados por las juventudes socialistas y por Fuerza Nueva.

JJ. SS. denuncia a la opinión pública las "amenazas constantes de las bandas fascistas (Fuerza Nueva) a los ciudadanos» y señala que «en el momento en que la Escuela de Magisterio estaba celebrando una asamblea de distrito, grupos fascistas que ostensiblemente portaban objetos contundentes han alterado nuevamente la paz ciudadana, interrumpiendo la asamblea de forma provocativa".

Añade el comunicado que avisadas las fuerzas de Policía Nacional, éstas guardaron una actitud pasiva, pese a que "los miembros de Fuerza Nueva seguían imprecando y amenazando a los asistentes a la asamblea".

Por su parte, Fuerza Nueva ha hecho público otro comunicado en el que culpa a "unos agitadores profesionales, que se han introducido en la universidad, para soliviantar a los estudiantes" de los incidentes de Magisterio.

Según F. N. un grupo de catorce personas descolgaron una bandera nacional de la puerta de Magisterio y "pretendieron prenderla fuego". Impedido el acto por un conserje y otro joven, las mismas personas mencionadas anteriormente 'se dedicaron a recorrer la plaza de la Universidad toreando a los diversos transeuntes entre las risas de los allí presentes".

Agrega el comunicado que un grupo de militantes de Fuerza Nueva intentó asistir a la asamblea que se celebraba en Magisterio, siéndoles prohibida la entrada. Permanecieron en la puerta esperando que salieran los participantes, viendo como las personas que estaban dentro portaban palos y objetos "bélicos", y que se habían colocado barricadas.

Denuncia F. N. que los presentes avisaron a la policía e intentaron que se enfrentara con los miembros de su partido.

Califica Fuerza Nueva esta actitud de conspiración contra los que defienden la unidad de España, y añade que serán combatidos con todos los medios por Fuerza Nueva "incluso por la violencia", y ofrece la organización de un debate público con los estamentos universitarios.

DESDE EL 10 DE ABRIL

RESCATADOS LOS CADAVERES DE LOS TRES NIÑOS QUE AUN QUEDABAN EN EL RIO ORBIGO

Benavente (Zamora), 23, (Efe). — Las primeras horas de ayer tarde han sido rescatados los cadáveres de los tres niños que aún permanecían en las aguas del río Orbigo, como consecuencia del accidente sufrido por un autobús escolar, el pasado día 10 de abril. Los cadáveres corresponden a los niños José Manuel Alonso González, Cristóbal Pérez Amohedo, y Antonio Vila Camiselle

El hallazgo lo realizaron submarinistas de Vigo Los cadáveres se hallaban a unos trescientos metros del lugar del accidente, y para poder extraerlos hubo de emplearse una motosierra especial a fin de cortar los troncos arrastrados hasta allí por las aguas y que se habían depositado encima de los cuerpos.

Los cadáveres se hallan en avanzado estado de descomposición.

M.C.D.2022

NACIONAL

PLENO DEL CONGRESO

Debate general en torno a la seguridad ciudadana

Madrid, 23. (Efe). — En la sesión plenaria del Congreso de los Diputados de hoy tendrá lugar un debate general sobre seguridad ciudadana.

La comunicación del Gobierno para este debate, presentada ayer en el Congreso y a la que ha tenido acceso "Efe", comienza se-

COMUNICACION DEL GOBIERNO SOBRE DELINCUENCIA Y TERRORISMO

ñalando que "en una sociedad democrática queda superado el concepto tradicional de orden público, como orden en la calle, y hay que enfocarlo como concepto básico del Estado en el más amplio sentido de seguridad pública".

Tras señalar que la delincuencia ha experimentado un incremento en el último año que puede cifrarse en el 35 por 100 para los delitos de la propiedad, dice que la incidencia de la delincuencia es especialmente grande en los grandes núcleos de Madrid y Barcelona. "En cualquier caso —añade— resulta imprescindible analizar las causas estructurales y coyunturales de la delincuencia en las grandes ciudades y, en particular, la delincuencia juvenil".

Después de subrayar la importancia que reviste el incremento de la delincuencia juvenil y, sobre todo, la de los menores, la comunicación afirma que el Gobierno se propone ampliar y mejorar los centros de reinserción social de estos jóvenes y reformar el ordenamiento jurídico penal, sin perjuicio de tomar medidas preventivas, tales como la continuación de la política de empleo juvenil y la educativa.

En otro de los puntos de la comunicación se hace constar que la función policial es meramente instrumental (averiguar el delito, descubrir al delincuente, aprehenderlo y ponerlo a disposición del juez), indicando que, como medida de política criminal, el Gobierno se propone recoger en diversos proyectos de ley la adecuación de las penas a los actos delictivos, modificación de los criterios sobre libertad provisional y agilización de los procedimientos judiciales.

Por lo que respecta al terrorismo, la comunicación afirma que "se trata de la forma mas grave de delincuencia, pues se dirige contra la esencia misma de la sociedad y el Estado".

La respuesta —añade— ante este ataque frontal tiene que darse globalmente por parte de todos los grupos y fuerzas sociales. Contra él no son suficientes los métodos y las formas previstas para las demás modalidades de la delincuencia".

El plan de actuación del Gobierno, según la comunicación, para la más efectiva prevención y lucha contra la delincuencia, inseguridad ciudadana y el terrorismo, abarca tres campos diferentes.

Aparte de las de índole laboral y educativo, recoge los tres campos siguientes:

1.—De orden legislativo (ley orgánica de fuerzas y cuerpos de seguridad, reforma del Código Penal, ley sobre protección y tutela de menores, ley penitenciaria, etcétera).

2.—De estímulo a la colaboración ciudadana (promoviendo programas de sensibilización ciudadana, información de la actuación de los cuerpos de seguridad y obligando y dando tratamiento legal adecuado a las faltas de colaboración ciudadana).

3.—De operativa policial (señala, entre otras, el perfeccionamiento de técnicas de prevención del delito, mayor presencia de la policía en la calle, plan nacional de protección civil y especialización del personal en los diferentes tipos delictivos).

La comunicación concluyó afirmando que "el propio concepto de seguridad pública en una sociedad democrática requiere, junto con el sometimiento a la ley como requisito formal básico de todo estado de derecho, la participación democrática de toda la sociedad, con plena responsabilidad y dedicación, en consecución de esta seguridad ciudadana".

¡UN ROBO! 2 MILLONES Y MEDIO DE PESETAS, 50 JAMONES, 20 CAJAS DE WHISKY Y 80 DE MARISCOS

Barcelona, 23. (Efe). — Al amparo de la noche, unos ladrones entraron en la marisquería "Rosalert" de Barcelona y se apoderaron de dos millones y medio de pesetas en efectivo, cincuenta jamones, 20 cajas de whisky y 80 cajas de mariscos.

Al parecer, los ladrones entraron por el piso principal, lugar en el que se encuentra el despacho de la marisquería, sita en Diagonal, 301 ,y bajaron hasta el local ,donde con unos picos consiguieron abrir la caja fuerte, que se encontraba empotrada. De ella sacaron dos millones de pesetas, al tiempo que cogieron otras 300.000 de un armario y 200.000 más de un cajón.

Firmado el convenio nacional de Artes Gráficas

Madrid, 23. (Efe). — Poco después de mediodía, se ha firmado en el Ministerio de Trabajo el convenio nacional de Artes Gráficas que afecta a más de 110.000 trabajadores.

El convenio, que se basa en el acuerdo de principio a que se llegó la semana pasada ,supone entre otras mejoras, un aumento porcentual sobre masa salarial del 14 por ciento; reducción a dos columnas de las tres actuales. Manteniendo separado el plus lineal y creación de una comisión mixta que reclasificará los actuales puestos de trabajo durante la vigencia del presente convenio.

En cuanto al tema de los oficios complementarios femeninos —uno de los más conflictivos durante la negociación— pasarán a denominarse "oficios complementarios" sin más, con una calificación equivalente al 1'16 del peón, en lugar del 1'05 y del 1'10 actuales.

Antes de la firma del convenio, los acuerdos han sido ratificados en las distintas asambleas provinciales.

Durante la negociación del convenio se han registrado tres huelgas de 48 horas. Para esta semana estaba prevista otra huelga caso de que no se llegara a un acuerdo.

Por parte de los trabajadores han firmado el convenio CC.OO., UGT, CSUT, SU y USO. Por los empresarios la Federación de Empresarios de Artes Gráficas, afiliada a la CEOE.

PUERTAS DE ALTA SEGURIDAD

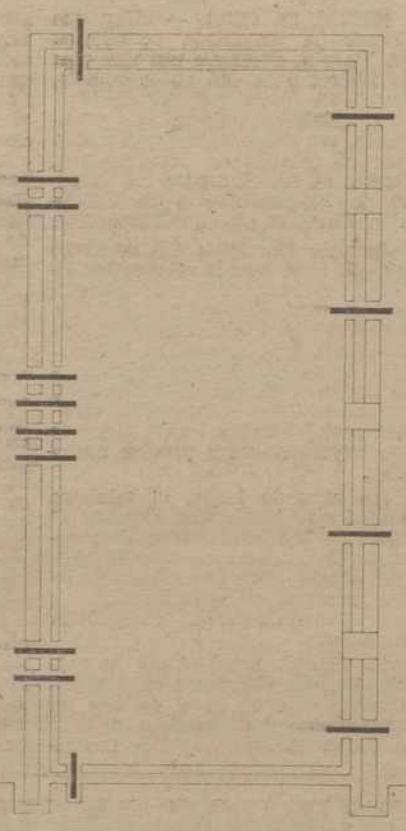

BLIN-BULDOG

QUE NO ES

Un proyecto improvisado.
Una puerta reforzada.
Una puerta artesanal.

QUE ES

Una puerta que defiende con eficacia técnica la entrada de los recintos que precisan seguridad.

Una puerta verdaderamente blindada, que conjuga las características de «muro portante «cerco», «hoja de puerta» y «equipo de bloqueo» formando una sola unidad de resistencia al ataque (palanca, maza, gato, ganzua, etc.).

Una puerta cuyo blindaje (30 y 20 décimas de espesor) está recubierto de maderas de alta calidad en «cerco» y «hoja» con un acabado perfecto de gran belleza.

Una puerta de concurrencia Europea.

Una puerta que conlleva un seguro con LA UNION Y EL FENIX ESPAÑOL.

Una puerta que permite sustituir la que Ud. tiene en pocas horas.

LA PUERTA DE ALTA SEGURIDAD QUE UD. BUSCABA y que se construye por primera vez en España en una fábrica especialmente proyectada para las puertas «BLIN-BULDOG».

DISTRIBUIDORES EXCLUSIVOS EN EL CUADRANTE NOROESTE:

Ciudad	Firma Comercial	Exposición
BURGOS	EDUARDO IZQUIERDO PEREZ (REMAFE)	Merced, 14 - Tfno. 947/203824
GIJON	LUAR, S.A.	Uria, 14 - Tfno. 985/371322
LA CORUÑA	EUGENIO PERNAS FERNANDEZ	Ramón Cabanillas, 13 -
LEON	PEDRO DE LA TORRE (MADERA)	López de Vega, 8 - Tfno. 987/214723
ORENSE	EUGENIO PERNAS FERNANDEZ	Bedoya, 12
OVIEDO	JUAN JOSE PIRE FDEZ. (ASTURPLAS)	Av. Buenavista, 12 - 985/234663
PALENCIA	ATANASIO SANZ	Alfonso VIII, 8 - Tfno. 988/723346
PONFERRADA	ALFREDO BLANCO LOPEZ	Cuenca, 43 - Tfno. 987/411211
PONTEVEDRA	EUGENIO PERNAS FERNANDEZ	Próxima apertura
SALAMANCA	JOSE CALVO AMOR	Paseo Canalejas ,6 - Tfno. 923/212187
SANTIAGO DE COMPOSTELA	EUGENIO PERNAS FERNANDEZ	Próxima apertura
VALLADOLID	BERNARDOR MARTIN COBOS	Don Sancho, 8 - Tfno. 983/294412
VIGO	EUGENIO PERNAS FERNANDEZ	José Antonio, 94 - Tfno. 986/413411
ZAMORA	JOSE CALVO AMOR	Próxima apertura

PROXIMAMENTE UNA RED DE DISTRIBUIDORES EXCLUSIVOS ATENDERAN LA COMERCIALIZACION DE ESTAS PUERTAS EN TODAS LAS PROVINCIAS ESPAÑOLAS A PRECIOS DE VENTA RIGUROSAMENTE TARIFADOS POR FABRICA

M.C.D.2022

INTERNACIONAL

ELECCIONES EN CANADA

VICTORIA CONSERVADORA

Tras once años de Gobierno liberal

Montreal, 23 (Efe). — Los canadienses pusieron hoy fin a once años de Gobierno liberal del primer ministro, Pierre Elliot Trudeau; pero, al mismo tiempo, el resultado de las elecciones del martes arroja una gran incertidumbre sobre el futuro de la unidad nacional.

Con más del noventa por ciento de los votos computados, a primeras horas de hoy miércoles, 23, los canadienses no habían dado mayoría en la Cámara de los Comunes a ningún partido político, más han colocado muy de cerca de ella (134-136 escaños) al partido ahora partido de la oposición, el progresista conservador Josepk Clark.

Trudeau, a los 59 años, reconoce la derrota en Ottawa, y Clark, líder de su provincia natal de Alberta, en el oeste de la Federación, ha aceptado extraoficialmente la responsabilidad de formar nuevo Gobierno.

El Canadá ha quedado dividido políticamente como resultado de estos comicios a causa de sus dos formaciones etnicas y lingüísticas principales en un Canadá inglés y derechista, y en un Canadá francés y liberal.

El Partido Liberal de Trudeau obtuvo, empero, la mayoría del voto popular —más del 41 por ciento frente al 35 por 100 de los conservadores—; más, debido al sistema electoral mayoritario, ha conseguido sólo entre 114 y 116 diputados.

De los 282 diputados que integrarán el próximo Parlamento son necesarios 142 para gobernar mayoritariamente. El Canadá se encuentra hoy ante la perspectiva de un Gobierno minoritario y quizás unas elecciones anticipadas en los próximos dos años.

Confirmando los pronósticos de las encuestas, el tercer partido en importancia del país —el de los "nuevos demócratas", de Edward Broadbent—, de tendencia socia- obtuvo el 17 por ciento de los votos y entre 14-26 escaños según los resultados parciales del momento; pero quitando al partido Conservador la posibilidad de alcanzar la mayoría que le hace falta, al vencer en las provincias del oeste, en distritos hasta ahora seguros para aquellos.

EL «PREMIER» TRUDEAU RECONOCE SU DERROTA

Montreal, 23. (Efe). — El primer ministro canadiense, Pierre Elliot Trudeau, reconoció anoche la derrota de su partido liberal en las elecciones legislativas, y dijo que entregaría el Gobierno al vencedor minoritario: el partido conservador de Joseph Clark.

De esta manera, a la una de la madrugada de hoy (hora local), acabaron prácticamente los once años del liberal Trudeau al frente de los destinos de Canadá.

Trudeau, con una emoción contenida, se dirigió a la nación a través de la Televisión desde la ciudad de Ottawa, con su tradicional clavel encarnado en la solapa, para anunciar que en los próximos días pedirá formalmente al gobernador general (representante de la reina Isabel II de Inglaterra) que designe nuevo jefe del Gobierno a Clark.

A pesar de los rumores de que el partido liberal podría subsistir a Trudeau como líder, el hasta ahora premier canadiense declaró esta noche que pensaba continuar como líder de la oposición para «seguir luchando por los principios del partido».

En una clara referencia al problema decisivo que se crea en el Canadá a partir de hoy, al haber arrojado las urnas una neta polarización política entre los conservadores anglosajones y los francoparlantes liberales, Trudeau manifestó su intención de proseguir la lucha porque los canadienses tengan una Constitución propia hecha «por ellos y para ellos».

«—Sabíamos que defender tal pretensión en estos momentos conllevaba un riesgo de fracaso; pero estoy convencido de que los liberales venceremos a largo plazo» —comentó finalmente Pierre Elliot Trudeau.

EL SALVADOR

Nueve muertos y diversos heridos

NUEVO ENFRENTAMIENTO ENTRE MANIFESTANTES Y LA POLICIA

San Salvador, 23. (Efe).—Nueve personas resultaron anoche muertas cuando la policía abrió fuego contra miembros del "Bloque Popular Revolucionario" que se aproximaban a la embajada de Venezuela de esta capital, según expresó a la agencia "Efe" una fuente responsable.

Dicha fuente añadió que unos manifestantes se aproximaron a la mencionada embajada con aparente intención de "rescatar" del interior a sus compañeros quienes se han negado a aceptar asilo político u otra solución a caso que no sea la entrega de los tres miembros del "BPR" supuestamente en poder de las autoridades.

Los manifestantes, continuó la misma fuente, rodearon a los policías que prestaban servicio en las cercanías de la sede diplomática y abrieron fuego contra ellos, que se vieron obligados a defenderse.

El tiroteo produjo también un número aún no determinado de heridos. Sobre las calles adyacentes quedaron tendidas varias personas y la policía acordonó la zona.

La manifestación quedó inmediatamente dispersada y se registraron diversas detenciones.

MINISTRO DE ENERGIA, EN PARIS:

"NO SE RACIONARA LA GASOLINA EN ESPAÑA" PERO SUBIRA SU PRECIO

París, 23. (Efe). — Carlos Bustelo, ministro español de Industria y Energía, dijo al término de las reuniones de la «Agencia Internacional de Energía», que la gasolina no será racionada en España por ahora, pero agregó que aumentará de precio en un futuro no muy lejano.

«La mejor manera de ahorrar energía es mediante el establecimiento de un sistema de precios «realistas» para el consumidor que acaben con los precios subvencionados», opinó el ministro del Gobierno español.

Bustelo descartó, por el momento la adopción de medidas de racionamiento, sobre todo de cara al consumidor privado que hace poco gasto de petróleo en comparación con la industria.

DEFENSA DEL DESARROLLO NUCLEAR

En una rueda de Prensa con periodistas españoles, el ministro español aprobó el comunicado conjunto de los veinte ministros de la «Agencia Internacional de Energía» y subrayó expresamente los párrafos de defensa del desarrollo de energía nuclear.

Para el ministro de Industria y Energía, «no hay otro remedio» sino echar mano de lo nuclear para hacer frente a largo plazo al abastecimiento energético.

Aplaudió la afirmación del comunicado de los ministros de países de Occidente consumidores de petróleo que estima que esta fuente de energía y otras alternativas no son suficientes para atender a las necesidades industriales del futuro sin la energía nuclear.

Pero había declarado previamente a la Agencia Efe que para la puesta en práctica del programa recabar la confianza popular en este recurso, sobre todo en cuanto a la seguridad.

Las palabras de Bustelo revelaron la determinación de su Gobierno de ir adelante con el desarrollo de centrales nucleares, aunque con el cuidado de disminución de accidentes y de neutralizar los residuos nucleares.

La crisis petrolera actual es para el alto portavoz español «de caracteres más graves a largo plazo que la de 1973-74», pero en España no debe provocar un corte considerable en el consumo de energía por sus consecuencias negativas en la inflación y en la moneda.

El español consume cuatro veces menos que el sueco en petróleo y su ahorro no puede tener la proporción ni mucho menos que el del norteamericano, que gasta el 60 por 100 del petróleo mundial, indicó Bustelo a la Prensa española.

En cuanto a otras fuentes energéticas, calificó el ministro de «proyecto más avanzado de Europa» el que firmó con otros siete países para explotar dos centrales eléctricas de energía solar en Almería.

Quitó importancia, no obstante, a esta forma de obtener energía, que no resolverá el problema a largo plazo, en su opinión, por ser cara y producir 50 veces menos por megawatio que la nuclear.

España importa alrededor de un millón de barriles de petróleo por año, depende en un 70 por 100 de esta fuente energética y tiene un remanente de crudos para 76 días en caso de emergencia total.

AMIN, VISTO EN UNA GRANJA DE UGANDA

Londres, 23 (Efe).—Idi Amin ha sido localizado en una granja, protegido por quinientos hombres armados y tanques, en el noroeste de Uganda, según declara el norteamericano Daniel Waltener, jefe de un comando que buscaba al derrocado dictador.

Waltener afirma haber escuchado la voz del ex-presidente ugandés en el interior de la vivienda en donde éste se encuentra, por medio de un aparato electrónico para escuchas.

Por otra parte, el presidente libio, coronel Gaddafi, ha indicado que el ex-presidente ugandés había regresado a su país con el objeto de derribar al actual Gobierno de Kampala.

†

IGNACIO ANDRES IBAÑEZ

FALLECIO EN MADRID EL DIA 22 DE MAYO DE 1979

a los 32 años

después de recibir los S. S. y la Bendición Apostólica de Su Santidad

Su viuda María del Pino Betegón Baeza; hijos Ignacio y Marta Andrés Betegón; padres Perfecto Andrés García-Cuena y María Purificación Ibáñez Aguilar; padres políticos Manuel Betegón Yagüez y María del Pino Baeza Morales; hermanos Perfecto, Matilde, María del Carmen, José Ramón y María Purificación; hermanos políticos, tíos, primos, sobrinos y demás familia.

Ruegan una oracion por el eterno descanso de su alma.

FUNERAL: Mañana, jueves, día 24, a las doce, en la iglesia parroquial de San Lázaro.

CASA DOLIENTE: Becerro de Bengoa, 24, 2.º derecha.

El duelo se despide en la iglesia.

M.C.D.2022

DEPORTES

RONDA PASADA

MUY CASERA (SOLO DOS EMPATES FUERA) Y DE APUROS

LIDER, SEGUNDO Y TERCERO PASARON FATIGAS PARA GANAR EN CASA

Jornada muy casera la 34. Y no subida en goles, pues se produjeron 24; aumentando mucho dos encuentros esta precaria cuenta con goleadas. Fueron el Atl. Madrileño que se impuso netamente por 5-1 al otro filial rojiblanco Bilbao Athlétic; y el Real Unión de Irún, que lo hizo también abultadamente por 4-1 al Huesca, cuya portería, antes tan poco batida con el formidable guardameta Buyó (que hoy está haciendo excelentes partidos en el Coruña), ahora encaja tantos con facilidad.

En los demás resultados caseros los resultados mínimos fueron dominantes. Como las victorias del Palencia sobre el Langreo; Oviedo sobre el Sestao; Ensidesa sobre el Tenerife y Orense sobre el Pontevedra, todas por un escurrido 1-0, y vas que chutas, que la cosa se puso fea en algunos campos para los propietarios.

Las otras dos victorias locales las consiguieron el Mirandés que, asimismo, se las vio y deseó para batir al entusiasta Logroñés; y el Pegaso, que fue el tercero de esta ronda en triunfo más abultado, sólo consiguió un 2-0 sobre el visitante lucense.

Las dos únicas variantes producidas, fueron empates. A costa de la Cultural Leonesa conseguido por el Zamora; y del colista Caudal, logrado por el Torrejón.

Se notó en esta ronda bastante lucha, por parte de algunos equipos que tratan de conservar la categoría, como el Langreo y el Ensidesa. Quizá también influya en la dura oposición encontrada por diversos receptores (el Palencia y el Oviedo, por ejemplo), promesas de primas extras de terceros. Ya se sabe cómo, en las postrimerías de las competiciones, sobre todo, suelen actuar las administraciones, estimulando a propios y ajenos, cuando interesa.

Los dos encuentros que resultaron más dramáticos, fueron Palencia - Langreo y Oviedo - Pontevedra. Ambos tuvieron un desarrollo muy similar con un resultado idéntico: 1-0.

La trascendencia de los puntos para los ganadores era grande, para sus respectivas aspiraciones de ascenso, que se mantienen codo a codo, aunque con la ventaja actual morada de 3 puntos, reales y positivos, por arriba. Y los oponentes de turno no dieron tregua. En el caso del Langreo, derrochó correosidad y esfuerzo defensivo para no salir derrotado de «La Balastera». El gol de Uco, a los 11 minutos del segundo tiempo, sentenció el encuentro, aunque, como ya decía en mi anterior crónica, la intranquilidad duró hasta el final ,por los peligrosos intentos de nivelación que puso en sus afanes el conjunto asturiano.

En cuanto al Oviedo, puede decirse que aún las pasó peor; pues el tanto del triunfo no lo pudo conseguir hasta el minuto 79, Javier, su mejor hombre esta tarde.

Muchas cosas influyeron, sin duda, en estos dos partidos tan problemáticos, pero, al fin, tan felizmente resueltos. Pero, sin duda, la roquiza defensa del contrario y los nervios propios, amén de viento, árbitro (la actuación del que actuó en el «Carlos Tartiere» también fue protestada, coco la del que lo hizo en «La Balastera»), etc., pusieron las cosas muy cuesta arriba.

Pero como bien está lo que bien termina, Palencia y Oviedo se apuntaron todo, y las espadas siguen en alto, para dar el último mandoble del equipo ascendente; hoy inclinada algo a favor del conjunto morado, que, como declaraba su entrenador Paco Gento: «El Palencia cuenta con dos puntos más y un partido menos», que, naturalmente, ponen más cerca el ascenso.

De los otros equipos punteros, cabe señalar las fatigas del Mirandés ante el visitante Logroñés. Logró empatar el conjunto riojano a uno, de penalty, en la segunda mitad; hasta que, faltando 3 minutos para finalizar, Lecumberri sentenció la cuestión con el 2-1 definitivo. También el líder, aunque todavía no sea matemáticamente campeón ni ascendido, puede decir, como el Palencia, y sin perogrulladas, aquello de «dos puntos más y un partido menos», para lograrlo.

En cuanto al Torrejón, cuarto en discordia, sacó leve tajadilla (un punto) frente al colista, que le hacen mantener aspiraciones, pero muy lejanas. Y todavía más remotas, la Cultural y el Tenerife, cuyas nuevas cesiones en casa (un punto) y fuera los dos, respectivamente, la dejan virtualmente apeados del tren de la subida, como también le ocurre al Bilbao Athlétic, próximo rival el domingo, del Palencia. — **F. BUISAN.**

CICLISMO PARA VETERANOS

EL BURGALES ESPESO, VENCEDOR DEL "I CRITERIUM MANCHON"

EL DOMINGO "MEMORIAL ANGEL GARCIA", EN VILLAMURIEL, CON TRES SUBIDAS AL MONTE

Con éxito de participantes y, desde luego, con excelentes resultados deportivos, se disputó el domingo la carrera «I Criterium Manchón», para ciclistas veteranos, organizada por la Sociedad que dio nombre a la prueba, con la colaboración técnica de la Federación Palentina de Ciclismo y el Colegio de Jueces y Cronometradores de la citada Federación.

Participaron 61 corredores, procedentes de las provincias de la región, con otros llegados de Madrid, Bilbao, Santander y Asturias.

La carrera resultó muy competida. El primero en descubrir sus cartas fue Angel Manchón, que se largó de salida, aunque fuera «cazado» y rebasado luego por Villajimena.

Por adelante, la prueba estuvo protagonizada por dos pelotones, con pocas distancias entre ellos. En el segundo, los palentinos Manchón y Antonio Moras, que lucharon lo indecible por enlazar con los primeros, objetivo que estuvieron a punto de lograr repetidas veces. Al final su meritorio esfuerzo y absoluta entrega tuvieron premio: bajando «La Granjilla», camino de «casa» lo consiguieron definitivamente. En la meta se presentó un grupo de 15 hombres, imponiéndose al sprint el burgalés Julio Espeso, que de esta manera se adjudicó el trofeo.

La clasificación de los primeros fue la siguiente:

1 Espeso, Burgos, 2-25-15.
2 Negrete, Santander, idem.
3 Asteinza, Bilbao, idem.
4 Diez Vélez, Valladolid, ídem.
5 Manchón, Palencia, ídem.
6 Gómez, Madrid, idem.
7 Moras, Palencia, idem.
8 Navas, Madrid, idem.
9 De la Peña, Madrid, idem.
10 De las Heras, Madrid, ídem.
25 De la Rosa, Palencia, 2-29-30.
28 Inclán, Palencia, ídem.
29 San José, Palencia, ídem.

(Se clasificaron 51 corredores. El vencedor marcó una media horaria de 33 kilómetros).

CARRERA EN VILLAMURIEL

El domingo, nueva carrera ciclista para veteranos asimismo. Vuelve a probar fortuna, como entidad organizadora, la Sociedad Ciclista Manchón, contando con la colaboración técnica de la Federación Palentina y con la tutela económica de numerosas firmas de la indústria y del comercio.

La carrera llevará el nombre de «Memorial ANGEL GARCIA» y, naturalmente, saldrá y tendrá la meta en Villamuriel de Cerrato, con motivo de las fiestas locales.

Se iniciará la prueba a las 11 de la mañana, en marcha neutralizada hasta el cementerio de Villamuriel, donde los organizadores depositarán una corona en la tumba del malogrado Angel García. Luego se dará la salida oficial, siendo por la carreterilla, para entrar en la carretera al Monte por «El Caracol» y bajando por «La Boquilla», camino de Collantes de nuevo y Villamuriel. Los participantes habrán de dar tres vueltas a este circuito. La meta estará instalada en las proximidades de la plaza de Villamuriel. Distancia aproximada, 75 kilómetros.

Hemos de destacar que el Ayuntamiento de Villamuriel es el patrocinador de la prueba, junto, como hemos indicado antes, con firmas comerciales e industriales.

Una bonita carrera, cuya máxima expectación estará en la subida al Monte.

GIRO

SARONNI GANO, AL SPRI LA QUINTA ETAPA

Vieste (Italia), 23. (Efe). — El joven corredor italiano, Giuseppe Saronni, segundo clasificado, venció ayer en la quinta etapa del "Giro de Italia", disputada entre Potenza y Vieste, de 223 kilómetros de recorrido.

Saronni superó al "sprint" al actual líder, Francesco Moser, quien había derrotado en los últimos cien metros, tras haber superado al belga Roger de Vlaeminck, el cual tuvo que contentarse con la tercera plaza.

La etapa contaba con dos accidentes de montaña, el paso de San Nicola, de 852 metros de altura, y el monte de Sant'Angelo, de 796 metros. El trazado tenía numerosos desniveles al comienzo al igual que en el final, donde los corredores tuvieron que afrontar las curvas de Gargano, en el taco de la península.

La carrera se mantuvo escasa de interés relevante hasta que se produjo a mitad de recorrido la escapada del italiano Vanotti, quien llegó a disponer de un minuto de ventaja sobre sus perseguidores.

Fue en las rampas del último puerto donde un paquete de 34 corredores, en el que iban los mejores, alcanzó al fugado del día, intentando desde allí abrir brecha y distanciar al resto del pelotón.

Los últimos 50 kms. fueron recorridos a ritmo vertiginoso, con constantes "saltos" en el pelotón de escapados, que luego sería atrapado por otro grupo de unos 25 corredores, formándose así un grueso grupo que llegaría a la meta de Vieste.

A pocos kms. de la meta, Saronni, que se encuentra a 29" del actual líder, tiró fuerte y hubo un instante en el que pareció que iba a poderse escapar de sus compañeros, pero Moser, mu durante toda la etapa, lizó bien la escaramuza.

La recta final tuvo co tagonistas, además de los al belga Roger de Vlaemin entró en cabeza, pero l superó por la izquierda ante la sorpresa general, Saronni superaba limpia los dos consagrados "spri se adjudicaba su primer de etapa.

CLASIFICACION DE QUINTA ETAPA

1 Saronni, 6-12-41.
2 Moser, id.
3 De Vlaeminck, id.
4 Mazzantini, id.
5 Knudsen, id.
6 Ceruti, id.
7 Rossignoli, id.
8 Dusi, id.
9 Loro, id.
10 Bortolotto, id.
11 Keller, id.
12 Conti, id.
13 Algeri, id.
14 Fraccaro, id.
15 Amadori, id.

CLASIFICACION GEN

1 Moser, 22-39-33.
2 Saronni, a 29".
3 Knudsen, a 30".
4 Laurent, a 59".
5 Beccia, a 2-07.
6 Johansson, a 2-09.
7 Contini, a 3-18.
8 De Vlaeminck, a 3-2
9 Fuchs, a 4-21.
10 Bertoglio, a 4-37.
11 Schmutz, a 4-41.
12 Conti, a 5-23.
13 Bortolotto, a 6-31.
14 Amadori, a 6-48.
15 Natale, a 7-03.
16 Marcussen, a 7-13.
17 De Witte, a 7-20.
18 Barone, a 7-52.
19 Sgalbazzi, a 7-58.
20 Panizza, a 8-10.

JUEGOS ESCOLARES

LAS FINALES "ALEVIN CLAUSURA DE LOS JUEG

El pasado sábado se celebraron en Aguilar de Campoo las cuatro últimas finales de los juegos escolares, en modalidades deportivas de asociación, con lo cual finaliza la temporada de estos torneos que han estado en acción permanente, semana tras semana, desde el mes de noviembre, con una participación de cuatro mil deportistas, encuadrados en más del medio centenar de centros escolares.

Las finales celebradas en Aguilar estuvieron dedicadas a la categoría «alevín», y constituyeron un rotundo éxito, tanto tión técnica como táctica. bito, «Marista - Castilla» puso a «Vegarredonda» en un partido muy dispu el que los muchachos d do notaron en su juego tinta modalidad numérica, «Maristas» se mostró más tivo a la hora del gol.

En balonmano se enf los equipos «Agustinos» y to», resolviéndose el parti vor de los primeros por llegar al tiempo regla con empate a 6. Los e aguilarenses fueron una por su juego técnico, y te los nervios atenazaron fo en dos fallos en los goles de la prórroga.

«Tello Téllez» se proclam peón de minibasquet masc derrotar a «Sagrado Cora Cervera, por 27-17, merced jor defensa en zonas y de contrataques bien lleva

Por último, en minibas menino, «La Compasión», lar obtuvo el título p al vencer a «Filipenses», gracias a su mayor enve física, y con su público vor, como era lógico, al en su campo.

El sábado próximo, a l de la tarde, en la De del Ministerio de Cultur del Deporte), se celebrará de clausura de los juego lares-79, con entrega de a todos los equipos ca en las distintas modali categorías deportivas. E que estará presidido por meras autoridades provin locales, será público, sin sidad de invitación, y e cuadrado dentro de la del Deporte Palentino», toda ilusión ha organizado legación P. del Consejo S de Deportes.

EL PRESIDENTE DEL BARCELONA YA NO DIMITE

Barcelona. (Efe).—El presidente del F. C. Barcelona, José Luis Núñez, ha retirado su reciente propuesta de dimisión del cargo, en el transcurso de la reunión celebrada anoche por la junta ejecutiva del club.

Según una nota entregada a los periodistas el presidente Núñez señala que ha retirado su protesta de dimisión, «vistas las muestras de adhesión de los aficionados el pasado domingo.

Otro punto tratado durante la reunión de esta noche ha sido el de las relaciones del club con los medios informativos, tema que había provocado últimamente algunas polémicas.

Al respecto, se ha acordado la creación de una comisión en la junta directiva, que se encargará de las relaciones con los representantes de los medios informativos.

M.C.D.2022

DEPORTES

LONCESTO
PAÑA GANO FINLANDIA N EL PRE-UROPEO

a (Grecia), 23. (Efe).— ión de España se ha a la de Finlandia, por a 85, en partido de ba- disputado ayer, corres- a la fase final del tor- minar del Campeonato a.

anso se llegó con 58-41, el conjunto español.

NOS EN CONSTRUCCION

ma entrega, calefacción y agua caliente central, garaje.

da 600.000 pesetas, resto muchas facilidades.

encia Comercial Inmobiliaria

Mayor, 8 PALENCIA

SEGUNDA REGIONAL

NUEVO TRIUNFO DEL RQUEMADA, A DOMICILIO

O. RADIOVISION, 1; TORQUEMADA, 4

en Viñalta, adelantado al or desplazamiento del Ciudad Rodrigo. Alinea-

o Radiovisión: Javi; Ca- artos, Alberto (José); in; Miguel Angel, Segu- rri y Martínez.

ada: Miguel Angel; Gun- ro, Iñaky; Simón, To- id, Yayo, Vidaurrazaga, Arribas (Martínez).

rio: Tarde soleada con e juego en buenas con- escasez de público y s por ambas partes. azamiento al campeo- nil que había de reali- Franco, en partido de Ciudad Rodrigo, los lo- entaron un equipo de cias y algo parecido el Torquemada que es- a de tres hombres cla- usencia obligada. La pri- e fue de dominio abso- imponiéndose en todo a la confianza que el da parecía tener; los vi- ograron hacer buenas ando el balón caía a Torres y Bombín que on peligro a la meta pero la defensa local, smo y colocación, des- los intentos. Esta pri- d terminó con empate pero por lo visto en minutos primeros, el pudo haber aumenta- ta en 2 ó 3 goles más. minaban el centro del iendo en muchos apre- defensa del Torquema- emente el gol marca- locales en propia me- taría moral para en tiempo sufrir las con- La segunda parte pin- color. El Torquemada intenta ganar la partida, sus hombres fueron más eficaces y con más seguridad en sus líneas que poco a poco se adueñaron del terreno de juego donde los locales habían perdido su baza; y a consecuencia de este dominio el Torquemada se alzó con el triunfo merecido pero sin gustar como en otras ocasiones. No faltó la deportividad y los buenos gestos.

Goles: A los 8 minutos, jugada bien combinada hacia la portería de Miguel Angel y, con tiro fuerte, el F. Franco inaugura el marcador. A los 42 minutos, gol anulado al Torquemada, se produce saque de esquina, éste es rematado y se cuela en la red, el señor Kempf da el gol pero el señor Fernández, situado en línea lo señala invalidado y el árbitro lo anula, previa consulta al linier. Dos minutos más tarde el Torquemada empata el partido en una cesión de la defensa local al portero Javi, éste se encuentra adelantado y el balón a paso de tortuga se mete en la portería. En el minuto 61, el 1-2; acoso insistente del Torquemada y Torres, bien colocado, marca. 1-3, minuto 70, melée en la portería local, tiro a puerta de los visitantes y, desorientada la defensa se cuela el balón. A los 83 minutos, penalty que malogra Alberto, tirando bien a puerta pero el balón sale rozando el poste. Y en el minuto 88, David, en una bonita jugada, establece el definitivo 1-4.

Arbitraje: El Sr. Bruno Kempf, bien auxiliado en las bandas por los hermanos Fernández, ha tenido buena actuación; quizás en algunos momentos se mostrara meticuloso al contar pasos en faltas fuera del área pequeña. En definitiva, seguridad en el trío arbitral, que nada tuvo que ver con el resultado.

Destacados: Por el F. Franco, Carrasco, Bartos, Segura y el coraje puesto en los demás. Por el Torquemada, Iñaky, Simón, Vidaurrazaga y David.

Con esta victoria consecutiva del Torquemada, bien pueden afianzarse los muchachos, aunque no deben derrochar confianza ya que su inmediato seguidor, el Astudillo, les sigue de cerca.

Raúl Blanco

PRO SOLAR

en Palencia
LIBRE
nstrucción inmediata
Señor Bayón
983-22 57 21

PRIMERA REGIONAL

MERITORIO TRIUNFO DEL VILLAMURIEL SOBRE EL PALENCIA PROMESAS

VILLAMURIEL, 3; PALENCIA PROMESAS, 1

El domingo, día 20, se jugó en el campo de «La Aguilera», de Villamuriel, el partido de fútbol correspondiente a la 17 jornada de Primera Regional entre el C. D. Villamuriel y Palencia Promesas, con el resultado final de 3 a 1 favorable al equipo local. Triunfo claro y meritorio del Villamuriel y dos puntos importantes que afianza al equipo local en la tabla clasificatoria.

Una vez más el Villamuriel ha demostrado que le van mejor los equipos punteros, ya que todos ellos, Cristo-Olímpico, Baltanás y ahora el Palencia Promesas han sucumbido en este campo, sin concesiones de ninguna especie. Todo ello por méritos propios de los jugadores locales, que con su entusiasmo y clase se han hecho merecedores a esa buena clasificación que en la actualidad tienen, un cuarto puesto muy meritorio a tenor de la modestia del equipo.

Y vamos con el partido, que resultó muy competido e interesante, ya que los 22 jugadores se entregaron a tope de sus posibilidades con un «toma y daca» en el primer tiempo, en el que los defensas se impusieron a sus respectivas delanteras, terminando esta primera parte con el resultado de empate a cero.

En el segundo tiempo, el Villamuriel supo apoyarse en esa buena preparación física de que están dotados sus jugadores para imponerse con claridad a sus rivales. En este aspecto es obligado hacer especial mención a la labor realizada por su entrenador, Elías, que, con su constancia y buenos métodos, ha dotado a sus pupilos del fondo necesario para resistir los 90 minutos de juego con cierto desahogo.

Marcó primero el Villamuriel por mediación de Mogrovejo, que, tras driblar a dos contrarios en un palmo de terreno largó un centro-chut que se coló por la escuadra. Un bonito gol muy aplaudido por el público y como detalle simpático nos satisface resaltar que el autor del gol fue felicitado por un jugador contrario. Empató el Palencia de penalty con que fue castigado el equipo local por mano de un defensor. El desempate corrió a cargo de Del Barco, en una de sus jugadas características con que nos tiene acostumbrados. Recogió el balón a la altura de la línea media y con su rapidez habitual se deshizo de sus oponentes, consiguiendo conectar cn fuerte chut haciendo inútil la estirada del portero. Gran gol también. El último gol de la tarde se consiguió de penalty, esta vez a favor del equipo local, lanzado por el capitán Pinacho.

Los equipos, a las órdenes del colegiado señor Borge, se alinearon de la siguiente forma:

C. D. Villamuriel: Santos; Ibáñez, César, Movellán, Manolo; Pecerril, Teodoro, Pinacho; Sanz, Del Barco y Mogrovejo.

Palencia Promesas: Rodríguez; Macho, Durán, Guerra Valderramos; Martínez, Núñez, Andrés; Díez, Lucio y Abril.

En el minuto 76 Ruiz-García sustituyó a Durán.

Como colofón diremos que el arbitraje del señor Borge resultó bueno y con su habitual honradez trató de hacerlo lo mejor posible y a fuerza de ser sinceros hemos de señalar que lo consiguió; pero a nuestra modesta manera de entender este buen árbitro se complica un tanto las cosas por no saber desentenderse de las reacciones del público, extremo éste muy a tener en cuenta para bien de él y de todos.—**El Corresponsal.**

REVANCHA DEL MUNDIAL

ARGENTINA Y HOLANDA, JUEGO A RATOS, SIN GOLES

EL TROFEO, PARA LOS CAMPEONES, POR PENALTYS

Berna, 23 (Efe). — La selección nacional de Argentina ha vencido a la de Holanda por penalties, tras llegarse al final del encuentro con empate sin goles, en partido conmemorativo del 75 aniversario de la fundación de la Federación Internacional de Fútbol Asociado (FIFA), jugado en Berna ayer noche.

Hubo necesidad del lanzamiento de diez penaltys por parte de cada selección para decidir el vencedor.

El partido, en líneas generales, ha tenido momentos de buen juego, especialmente en la primera parte, si bien en la continuación descendió el ritmo del juego, en especial por parte de Argentina, que acusó más el esfuerzo anterior que los holandeses.

Se llegó al final del partido con empate sin goles, por lo que se recurrió al lanzamiento de penaltys para decidir el vencedor.

Dirigió el encuentro el colegiado uruguayo Ramón Barreto, quien realizó una labor contemporizadora, sin querer saber nada de lo que ocurría en las áreas. Hubo algunos brotes de dureza, que no proliferaron y sólo necesitó mostrar una tarjeta amarilla, a Neskenss, por fuerte entrada a Luque.

Al finalizar el encuentro, el capitán de Argentina, Pasarella, recibió de manos del presidente de la FIFA, el brasileño Joao Havelange, el trofeo que se disputaba.

Alineaciones:

Argentina: Fillol; Olguín, Villaverde, Pasarella Tarantini; Ardiles, Gallego, Maradona; Bertoni, Luque y Ortiz.

A los 60 minutos, el juvenil Barbas entró por Luque. A los 66 se marchó Bertoni y le relevó Houseman. A los 84, Oviedo relevó a Ortiz.

Holanda: Doesburg; Jansen, Krol, Stevens, Hoenkanp; Poortvliet, Neskenss, J. W. Peters; Rep, Kist y Tahamata.

A los 56 minutos, Jan H. Peters entró por Kist; a los 66 se fue Tahamata y entró en su lugar René Van de Kerkhof, y a los 82 Metgod sustituyó a Jansen.

En el capítulo de destacados, por parte Argentina, la defensa, Ardiles, Bertoni y Maradona fueron los mejores. Por Holanda, también sus defensas, sobre todo Krol y Estevens y J. W. Peters.

COPA DE EUROPA DE NACIONES

SUIZA, 2; ISLANDIA, 0

Berna, 22 (Efe). — Suiza venció hoy por dos goles a cero a Islandia en partido de ida del campeonato de Europa de Naciones disputado en el estadio de Wankdorf de esta ciudad.

El encuentro fue preliminar al partido entre los actuales campeón y subcampeón del mundo de fútbol, Argentina y Holanda, de revancha del Mundial 1978, dentro de las celebraciones del 75 aniversario de la FIFA.

CLASIFICACION DEL GRUPO CUARTO

	J.	G.	E.	P.	F.	C.	P.
Holanda	5	4	0	1	12	3	8
Polonia	4	3	0	1	7	2	6
Alem. Ortal.	4	3	0	1	7	5	6
Suiza	5	1	0	4	3	10	2
Islandia	4	0	0	4	1	10	0

BOXEO

HEREDIA, DESTRONADO, NO PIENSA RETIRARSE

Málaga, 23. (Efe). — "No abandono el boxeo" ha dicho el púgil malagueño Heredia III a su regreso de Dunkerque, donde perdió el título de campeón europeo de los superligeros frente al boxeador del Zaire nacionalizado francs Joe Kimpuani.

Refirindose al combate, ha dicho que la clave estuvo en el primer asalto, "me cogió en frío y me tiró. Después reaccioné bastante bien y sin problemas, pero volvió a cazarme en el tercero, y a partir de ese momento ya era imposible seguir".

Heredia III considera a Kimpuani un fuera de serie, que pega fortísimo. "Hay mucha diferencia entre Kimpuani y yo —reconoce el púgil malagueño—. No es un superligero, es un welter. Más alto, más fuerte, y con una pegada terrorífica. Yo únicamente podía superarle en técnica".

Con relación a su futuro, Heredia dice: "No abandonaré el boxeo. Voy a descansar unos días y a pensar seriamente en ser campeón de Europa de los ligeros, que es mi verdadero peso. Respecto a Kimpuani, creo que pronto será campeón del mundo en su categoría. Por eso yo no puedo derrumbarme, creo que aún puedo hacer mucho en el boxeo. He perdido, sí, pero ha sido ante un gran campeón".

DAUPHINE LIBERE

THALER, NUEVO LIDER

Roane (Francia), 23. (Efe). — El alemán federal Klaus Thaler venció ayer en la primera etapa de la carrera ciclista del Dauphine Libere, disputada sobre un recorrido de 236 kms. entre Macón y Roanne.

Thaler invirtió 5-57-12 (5-56-52 con bonificación), a una velocidad media de 39'642 kms.-hora.

A continuación se clasificaron:

2 Esclassan, id. (5-57-02 con bonificación).
3 Ovion, 5-57-12.
4 Hinault, id.
5 De Meyer, id.
6 Pozzi, id.
7 De Beule, id.
8 Dillen, id.
9 Van Vliet, id.
10 Van de Velde, id.
.....
24 Galdos, id.

CLASIFICACION GENERAL

1 Thaler, 6-01-32.
2 Zoetemelk, a 6".
3 Hinault, a 7".
4 Mutter, a 10".
5 Van Impe, a 15".
6 Baronchelli, id.
7 Lubberding, a 16".
8 Van Vliet, a 17".
9 Criquelon, id.
10 Gisigen, a 18".
.....
23 Galdos, a 24".

La familia de

DOÑA VALENTINA GOMEZ MORO

(q. e. p. d.), recientemente fallecida en Villaumbrales, agradecen por este conducto en la imposibilidad de hacerlo personalmente, las muestras de aprecio y condolencia recibidas de sus amistades, con motivo de la triste desgracia que les aflige.

M.C.D.2022

anuncios por palabras

Alquileres

MAHERVA, S. L. Agilizamos la venta o alquiler de su piso, en la zona que usted prefiere. Venga a vernos sin compromiso. Panaderas, 1, entreplanta. Teléfono 720354.
MATRIMONIO mayor sin hijos, necesita piso en alquiler, pequeño. Tlfno. 712866.
SEÑORITA comparte piso con matrimonio recién casado, joven. Tlfno. 711809.
NECESITO piso amplio en alquiler. Tlfno. 711214.
ALQUILO piso por temporada, amueblado. Informes, C. Santa Eufemia, núm. 15.
ALQUILO local 65 m2. Primera Travesía Victorio Macho. Teléfono 851105.
ALQUILO apartamento 2-4 plazas. Benalmádena-Costa (Málaga), junio, julio 2.ª agosto. Teléfono 722173.

Automóviles

BANSE. Automóviles seminuevos. Todas las marcas. Amplias facilidades. Tomamos su coche a cambio. Consúltenos. Somos profesionales. María Molina, 2. Teléfonos 720189 y 725541.
PIRELLI. Correas ventilador. Angel Fuentes Guerra, S. A.
PIRELLI. Correa industrial. Angel Fuentes Guerra, S. A.
PIRELLI. Correa cosechadoras. Angel Fuentes Guerra, S .A.
PIRELLI. Neumáticos agrícolas. Angel Fuentes Guerra, S. A.
PIRELLI. Neumáticos camión, Angel Fuentes Guerra, S. A.
PIRELLI. Neumáticos turismo. Angel Fuentes Guerra, S. A.
DISTRIBUIDOR «Pirelli». Angel Fuentes Guerra, S .A.
AUTOMOVILES Andérez dispone de gran variedad de modelos totalmente revisados y garantizados. Visítenos sin compromiso en Queipo de Llano, 2. Tlf. 726032. Detrás de SIMAGO.
AUTOMOVILES Iglesias vende 124 último modelo, 1.430-131-132-Dodges, todos gasoil. 721076.
PARTICULAR vende R-12-S. Plaza Instituto Viejo, 5, tercero A.
VENDO camiones Barreiros 10 y 12 toneladas. Tlfno. 713817.
VENDO Simca 900 muy bueno, en 75.000. Tlfno. 714621.
VENDO Simca 1.200. Teléfono 722590.
COMPRO Mercedes 170, 180, 190, 220, antiguos. Tlfno. 721001.
VENDO Vespino. Razón, Agustina de Aragón, núm. 4, tercero, derecha.
VENDO Seat 127, 600 E, R. 6, R. 8. Frechilla. Teléfonos 842213-842092.
VENDO Land Rover corto, en buen estado, con motor Barreiros. Tlfno. 720724, de 3 a 4.

Compras

LABRADORES, compro cebada y avena. Tlfnos. 720731 y 714592.

Fincas

SE VENDE piso. Tlfno. 720042, de 3 a 7 tarde.
VENTA de plaza de garaje. Modesto. Lafuente Cardenal Cisneros. Tlfno. 725599.
VENTA de locales. Cardenal Cisneros, esquina a Pintor Oliva. Teléfono 725599.

SE VENDE NAVE
de 1.000 m2 con luz, agua y teléfono en el Polígonillo de San Blas. Precio muy interesante. Razón, teléfonos 726549-726599

VENDO piso. Calle Casañé, número 2, tercero. Tlf. 721822.
VENDO casa solar 1.200 m2, con bodega, propia industria construcción, viviendas, centro pueblo. Meneses de Campos. Razón, Tlfno. 722634, de 7 a 9, tarde.
FINCAS Marcos. Manuel Rivera, 1. Tlfno. 720760. Piso en Prolongación de Balmes, 82 metros útiles, esquina a dos calles. Piso en Juan de Balmaseda, 92 metros útiles, servicios centrales. Apartamento en construcción en calle Mayor 60 metros útiles, servicios centrales y cochera. Local comercial en Queipo de Llano, 200 metros.
MAHERVA, S. L. Compra-venta de fincas rústicas y urbanas, alquiler locales, chalets y apartamentos. Panaderas, 1, entreplanta. Tlfno. 720760. Preciosa finca de recreo, cercada, en el camino de San Román, 8.000 metros, con chalet de dos plantas, piscina, cancha de tenis y árboles frutales y ornamentales. Finca de secano en Campos, 157 hectáreas. Finca de regadío en Grijota, 8,89 hectáreas, la mitad de alfalfa en plena producción. Finquita de recreo en la Carretera de Grijota, 1.800 metros, totalmente plantada de manzanos.

MAHERVA
Inmobiliaria
Pisos en venta en las zonas más céntricas
—Menéndez Pelayo
—Teniente Velasco
—Avda. Valladolid
—Avda. R. Argentina
—General Franco
—Plaza España
Panaderas, 1 (entreplanta)
Tlfno. 720354

MAHERVA
Inmobiliaria
Pisos en venta
Precios competitivos
—Antonio Machado
—Avda. Simón Nieto
—Balmes
—Mariano Prieto
—Virgen de la Esperanza
—Peregrinos
—General Goded
Panaderas, 1 (entreplanta)
Tlfno. 720354

COMPRO SOLARES O CASAS VIEJAS
para nuevas construcciones en Palencia capital.
Llamar preguntando señor Ignacio. Teléfono 72.53.00, habitación 201, 10 a 1 - 4 a 8 tarde.

VENDO cocheras. Valverde, 8. Piso y entreplanta. Calón, 33. Razón, Imprenta Pilar.

VENDO parcela 88 áreas, apropiada para hacer hermosa finca de recreo, en lugar alegre y pintoresco, cerca de Palencia, en carretera; tiene parte de viñedo, con unos árboles frutales y el subsuelo con manantial. Gran oportunidad. Informes: Gestoría Zurita. Mayor, 110.

SE VENDE casa en Monzón. Tratar, Torres Quevedo, 6, tercero.
A. F. I. Asesores de la Propiedad Inmobiliaria. ¡Atención, constructores! Necesitamos pisos en construcción para poder atender las demandas de nuestros clientes. C. Martín Calleja, núm. 9, bajo.
PISO llave mano, torre entrada Polígono. Servicentrales, cochera. Forma pago convenir. Teléfono 712645.
VENDO hostal-restaurante «Picos de Europa», Cistierna (León). 700051.

SE VENDEN 60.000 m2 a un kilómetro del centro de Palencia, 300 m. fachada, carretera general. Precio interesante. Razón, Tlf. 727258.

VENDO buen piso, calefacción central, zona verde. Tlfno. 714297.
VENDO piso, servicentrales, zona San Lázaro. Tlfno. 723035.

VENTA DE LOCALES COMERCIALES EN:
C/. VALENTIN CALDERON
73, 84, 85, 122, 184 m2
AVDA. SAN TELMO
58, 86, 105 m2
C/. DIEGO LAINEZ
137 m2
FEDERICO MAYO
180, 153, 154, 164, 173 m2
PLAZAS GARAJE EN:
—Calle Federico Mayo.
—Calle Valentín Calderón.
Razón:
Avda. República Argentina, 22
Entreplanta, tercer Dpto.
De 5 a 8 horas

IBERTEJA. Vende promociones, directamente de constructor, en: Eras del Bosque, Avenida Asturias, Valentín Calderón y Martínez de Azcoitia, Comandante Velloso, Venta de Baños, etc., y apartamentos en Valentín Calderón, Martín Calleja, Eras del Bosque. Menéndez Pelayo, 10.
IBERTEJA. Vende extraordinario piso, totalmente exterior, 4 habitaciones, salón, cocina, baño, grupo primero, calefacción. Precio de ocasión. 2.600.000.
IBERTEJA. Vende en Marciano Zurita, 70 útiles, exterior, 3 dormitorios, salón, cocina, trastero. Precio: 2.300.000. Menéndez Pelayo, 10.
IBERTEJA. Vende en Avenida Madrid, 3 dormitorios, salón, cocina, terraza grande, totalmente exterior. Precio: 2.300.000. Menéndez Pelayo, 10.
IBERTEJA. Vende en Avenida San Telmo, 70 útiles, exterior, 3 dormitorios, salón-comedor, cocina, trastero, terraza, ascensor. 2.600.000.
IBERTEJA. Vende en Cuartel de San Fernando, 3 dormitorios, cocina, comedor, baño, exterior, teléfono, calefacción. Precio: 2.600.000. Menéndez Pelayo, 10.
IBERTEJA. Extraordinario piso en Juan de Balmaseda, 4 dormitorios, salón con terraza, cocina con terraza, baño, servicentrales. Precio de Ocasión. 3.300.000.
IBERTEJA. Vende en Sagrada Familia totalmente exterior, dos dormitorios a dos calles. Precio: 3.900.000. Menéndez Pelayo, 10.
IBERTEJA. Vende en calle Don Sancho, 79 útiles, 3 dormitorios, salón, cocina. Precio interesantísimo. Menéndez Pelayo, 10.
IBERTEJA. Vende en República Argentina 125 útiles, servicentrales, cocina amueblada, garaje, moqueta, parquet, teléfono. Precio interesante.
IBERTEJA. Vende extraordinario piso a estrenar en Padre Claret, 90 útiles, 3 dormitorios, salón, cocina, baño, calefacción central, ascensor. Precio de ocasión. Menéndez Pelayo, núm. 10.
IBERTEJA. 30 días para vender su piso, finca o chalet. Valoraciones actualizadas, obtención de créditos hipotecarios. Seriedad y garantía en la gestión. Todo un equipo especializalo a su servicio. Menéndez Pelayo, 10.
IBERTEJA. Nos urge solar para construcción y demanda de pisos en: Casado del Alisal, Juan de Balmaseda, Avda. Valladolid. Menéndez Pelayi, 10.
IBERTEJA. Vende parcela o cambia por piso, 5.000 m2. Carretera de Burgos, 1.500.000. Menénéndez Pelayo, 10.
IBERTEJA. Vende fincas rústicas y solares en varias zonas. Visítenos y le informaremos sin compromiso. Menéndez Pelayo, 10.

Asesores de la Propiedad Inmobiliaria
Venta de bajos comerciales:
Valentín Calderón
283,06 m2
Comandante Velloso
80 m2 (traspaso)
Martínez de Azcoitia
480 m2
A. Calderón
130 m2, 65 m2, 40,75 m2, 70 m2
José Zorrilla
67 m2
Polígono Pan y Guindas
28 m2
INFORMACION Y VENTA:
Martín Calleja, núm. 9, bajo

TORREMOLINOS: Vendo apartamentos amueblados. Total, 890.000 pesetas. Estudios 615.000. Pagamos viajes y alojamiento Tlfno. 725310.

Asesores de la Propiedad Inmobiliaria
VENTA DE PISOS EN:
- Bailén (75 m2)
- Cardenal Cisneros (85 m2)
- Avda. Santander (92 m2)
- General Franco (83 m2)
- J. Balmaseda (98 m2).
- Martín Calleja (128 m2)
- Onésimo Redondo (150 m2)
- Avda. Valladolid (120 m2)
- Tte. Velasco (100 m2)
- Parque de las Avenidas (75 m2)

INFORMACION Y VENTA:
Martín Calleja, núm. 9, bajo

IBERTEJA, vende finca en pago de Gigondo (Camino Viejo de Husillos). Buen precio. Menéndez Pelayo, 10.
SE VENDE local industrial 124 m2, más 24 de sótano, más 90 edificables acceso con lo edificado. República Argentina, 13. Tlfno. 720865. Llamar tardes.
SE VENDE piso 100 m2, calefacción, con muebles o sin muebles. Tlfno. 714728.
SE VENDE piso calle Mayor, servicios centrales, parquet, 138 m2. Llamar de 2 a 3. Tlfno. 770093.
SE VENDE casa calle Mayor de Baltanás. Informes, Bar Cava.
VENDO 9.000 m. terreno término Grijota, a 300 m. de carretera Carrión, a 200 pesetas m2. Informes, esta Administración.
VENDO local comercial céntrico, 80 metros cuadrados y 35 metros cuadrados de sótano. Teléfono 712933.

Ganados y aves

GRANJA Carro. Vendo cerdos destete pura raza, Blanco Belga, todo hebra. Paseo de los Angeles. Tlfno. 724143.
VACAS paridas, abocadas parir, terneras, terneros leche, cambio ganado carne. Razón, Carnicería Bautista. Plaza Abastos.
VENDO vaca abocada parir. Hilario Aguado. Villada
VENDO rebaño ovejas. Gonzalo Monje, Cevico Navero.
VENDO terneros y terneras 9 meses. Félix. Villaumbrales.
SE VENDEN terneros de leche y pasto, tres cabras. Heredia. Fuentes de Valdepero.
VENDO 20 ovejas emparejadas y 30 corderas. Cardeñosa. Claudio.
VENDO 50 corderos de 28 kilos. Carlos. Amusco.
VENDO 4 vacas recién paridas. Montealegre. Eutiquiano Valencia.
VENDO 130 cerdos al destete. Javier Martín. Fuentes de Nava.

Hospedajes

SE ADMITEN pupilos. General Goded, 13, segundo, derecha.
ADMITO dos chicos dormir. Eras del Rosal, 26.
SE ADMITEN huéspedes pensión completa. Tlfno. 713041.

Maquinaria y Reparaciones

VENDO cargador de arrastre al camión o remolque o cambiaria por alfalfa cualquier corte. Acero. Tlfno. 889022. Villaherreros.
VENDO máquina cosechadora Claas 133 Santana. Julio Arconada. Carrión.
VENDO plataforma 2 ejes con freno eléctrico, carrozada, tipo TIR marca Leciñana, año 1978. BU-0329-R. Informes, teléfono 203777. Burgos.

Pérdidas

EXTRAVIADO perro hispaniel bretón, carretera Monte, fincas. Avisar, mañanas. 725648.

Trabajo

SE NECESITA matrimonio sin hijos, pequeños para labores de jardinería, huerta, guarda y labores domésticas, en pequeña finca-huerta de Palencia. Imprescindible carnet de conducir. Se facilita vivienda independiente. Llamar al teléfono 720316. Horas de oficina.

FONTANERO. Servicio rápido. Tlfnos. 712963-723875.
SE NECESITA aprendiz de carrra. Bar Peña. Interesados, dirigirse a Oficina Empleo. Casa Alisal, 2. Ref. 780.
MATRIMONIO con dos niños necesita asistenta. Informes, tardes. Cardenal Cisneros, 25, 1.º séptimo B
SE NECESITA asistenta, sólo mañanas. Tlfno. 726882. Llamar de 10 a 12.
NECESITO chica, sólo mañanas. Valentín Calderón, 5, segundo.
PARA ambos sexos, con dedicación absoluta o en sus ratos libres y mejor si posee vehículo, puede mejorar su porvenir, fácil y agradable. Informes, teléfono 721512
SE NECESITA asistenta. Teléfono 713171. Francisco Franco. Grupo 206-21, bajo, derecha.
SE NECESITA empleada hogar. Avenida Valladolid, núm. 21, primero A.
SEÑORA o señorita para cuidar niños por las tardes. Berruguete, núm. 4, segundo.
ASISTENTA, necesito. Comercio Germán. Plaza de León, 1.
NECESITO asistenta, mañanas. Casado Alisal, 21, quinto, izda.
SE NECESITAN chicas de servicio y señoras para fregar cocina y ayudantes de cocina. Por temporada. Tlfno. 630036. Santander. Interesados: Presentarse en Oficina de Empleo de Laredo. Número Ref. 1.144.
TRABAJOS caseros, dirección. Hasta 30.000 mensuales. Escribe venta. 793. Sevilla.
PASTOR, necesito, con zagal o sin él. Interesados, Oficina Empleo. Venta de Baños, Ref. 1 o Tlfno. 19. Quintana del Puente (Palencia).
SE NECESITA chica fija, interna, sin informes. Mayor, 104, segundo. Palencia.

SE NECESITA chica fija para Villada, poca familia, imprescindible informes. Llamar de 3 a 5. Tlf. 727916.

SE NECESITA vaquero con carnet de tractorista para granja, al norte de Palencia. Sueldo convenir, imprescindible experiencia. Tlf. 721243

SEÑORA sola necesita chica fija. Mayor, 184, segundo.
SE NECESITA asistenta, buen sueldo. Marqués de Albaida, 2, sexto.

Traspasos

POR ausentarme traspaso tienda alimentación. Tlfno. 7124..
SE TRASPASA bar «La Herradura». Saldaña.

Varios

VENDO cámara botellero, cafetera de dos brazos, molinillo, 9 mesas y 33 sillas. Alba de Cerrato. César Melida.
VENDO mula, carro varas y aperos, nivelador Jhon Deere, ensacadora y motor. Felipe. Santoyo.
OCASION. Fareiros R-545, con dos destete. Tlf. 740069. Villalón.
VENDO cincuenta corderos, abono de oveja. Perrino. Moslares de la Vega.

Vehículos

FURGONETAS DKW, Ebro F 108, Sava-J-4, Siata 400 CH., Land Rover largo, Mercedes Benz 1.000, revisados. Facilidades de pago. Sieiras. Plaza España.

Ventas

CONSTRUCTORES: Disponemos de mallazo para obras, piscinas, así como ferralla para hormigón armado de todo tipo de obras. Informes en Ferrobra. Carretera Villalobón, km. 2. Tlfno. 712567. Palencia.

Más anuncios económicos en la página siguiente.

M.C.D.2022

PASATIEMPOS Y AMENIDADES

CRUCIGRAMA

NUMERO 17

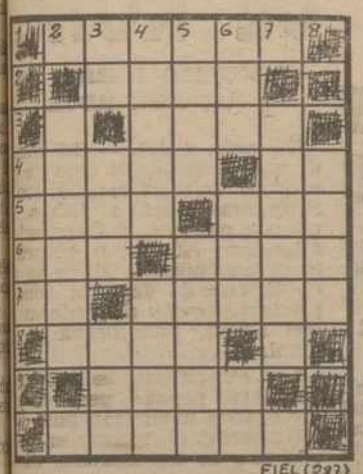

HORIZONTALES: 1: Criado. 2: Tela muy clara y sutil. 3: Defecto. 4: Quitar asperezas con cierto instrumento. Letra del alfabeto griego. 5: Juntar. Deseo de beber. 6: Embarcación. Examinaré. 7: Nieto de Cam. Archipiélago volcánico de Oceanía. 8: Abertura para el botón. 9: Husmear. 10: Antiguo nombre de España.

VERTICALES: 1: Cristal de un espejo. 2: Difunto. 3: Símbolo químico de la plata. Posesivo. Patriarca bíblico. 4: Quitar la vida violentamente. Pasa de adentro afuera. 5: Utilizar. Servir para algo determinado. 6: Fogón. Hijo de Noé. Medida de longitud japonesa. 7: Conjuntos de instrumentos de labranza. 8: Representación mental de una cosa.

¡MUNDO INSOLITO!

HOMENAJE AL SOMBRERO ANDALUZ

Un homenaje al sombrero andaluz constituyó uno de los actos que con mayor ambiente popular ha sido acogido dentro de las fiestas de primavera, en Osuna (Sevilla).

El homenaje se personificó en una antigua sombrerería de esta localidad, denominada «El Bombo», fundada hace 105 años y que aún conserva las estanterías y utensilios de su inauguración.

La comisión organizadora de este homenaje al sombrero andaluz, integrada por profesores y alumnos del Instituto «Francisco Rodríguez Marín» (cuyo padre fue sombrerero de profesión), programó un discurso de exaltación del sombrero, a cargo del poeta local Rodolfo Alvarez.

Más tarde se celebró un concurso de sombreros, presentándose ejemplares muy antiguos y, por último, se organizó un desfile por la feria en el que todos sus integrantes lucían el clásico sombrero andaluz y muchos de ellos portaban guitarras, siendo acogida su presencia con auténtico interés y regocijo por parte de los feriantes.

COLECCIONISTA DE SONIDOS

Desde niños, a los hombres complace coleccionar. Lo que sea Monedas de oro y plata; cuadros, con telas y maderas, de pintores más o menos famosos; esculturas; sellos de Correos. Sabemos ahora que ha conseguido cierta celebridad Erich Marcel Friedmann, pensionista vienés, quien a sus 65 años, ha conseguido ser presidente de la asociación austríaca de "cazadores de sonidos". A los 15 años comenzó a prestar atención a todo lo que escuchaba. Por procedimientos cada vez más perfectos, los fue grabando y, en su fichero, ha conseguido almacenar más de 50.000 sonidos diferentes. Cuantos se producen en la tierra, el mar y el aire. Hasta que llegó un día en que sin duda por vanidad, invitó a sus amigos y admiradores a una audición excepcional. Acostumbraba a divertirse cuando preguntaba de qué grabación se trataba y ninguno de los presentes la identificaba.

Terminaba por decir el sonido de que se trataba, y todos satisfechos. Llegó a despertar la máxima expectación cuando dijo: "Nadie en el mundo, sólo yo sé lo que ahora van a escuchar. "Hizo funcionar el magnetófono y, efectivamente, silencio absoluto en la sala. Una y otra vez repitió la grabación. No acertaban ni por casualidad. Cuando todos se daban por vencidos, ostensiblemente inundado de íntimos goces, declaró que lo había conseguido metiéndose con un caracol en el cuarto de baño y grabando el ruido que producía su lengua al chasquear sobre una hoja de lechuga, en el fondo de la bañera. Hay que suponer que sus invitados felicitarían a Friedmann. Posiblemente, hasta aplaudirían. No me atrevo a intentar descifrar lo que en aquel momento pensaban.

LABERINTO DE LETRAS

U	L	L	A	P	R	O	T	R	T
S	L	L	A	V	V	I	I	I	A
N	E	L	C	I	A	D	V	B	S
P	R	A	D	E	S	E	I	A	O
E	D	T	A	E	N	R	S	R	T
R	N	A	G	Y	C	A	A	R	R
O	E	N	S	A	L	O	E	O	O
S	V	M	U	O	Y	B	N	J	T
A	L	L	U	F	A	T	L	A	E
L	S	O	L	I	V	E	L	L	A

En el recuadro se encuentran los **nombres de once pueblos de la provincia de Tarragona.** Se leen de arriba abajo, de abajo arriba, de derecha a izquierda, de izquierda a derecha y en diagonal, teniendo en cuenta que una misma letra puede formar parte de dos o más nombres.

ANUNCIOS POR PALABRAS

(Viene de la pág. anterior)

Ventas

VENDO caballo para hípica, Gran Danes, Doverman, aiscaales y fox-terrier, vacunados. Teléfono 713883.

VENDO perro pastor. Lantadilla. Paulino Santa María.

VENDO cubierta de uralita para 100 m2, con cerchas de hierro. Paredes de Nava. Tlfno. 830188.

VENDO equipo completo de ordeño ganado vacuno, marca Alfa Laval. Paredes de Nava. Teléfono 830188.

SE VENDEN lámparas a precio de fábrica. Tele-Color. Modesto Lafuente, 17.

SE VENDEN televisores segunda mano, desde 7.000 pesetas, con garantía. Tele-Color. Modesto Lafuente, 17.

VENDO 40.000 plantas de pimiento y 40.000 de cebollas. Valentín Muñoz. Dueñas.

VENDO semilla alfalfa superior. Baltasar Sánchez. Frómista.

SOLUCIONES DEL DIA ANTERIOR

HORIZONTALES: 1: Eliseo. 2: Abur. 3: Imán. 4: Epica. ¡Ay! 5: Sobe. Ojo. 6: Oda. Arel. 7: ¡So! Agora. 8: Soga. 9: Tipo. 10: Solera.

VERTICALES: 1: Esos. 2: Apodos. 3: La. Iba. Oto. 4: Ibice. Agil. 5: Suma. Agape. 6: Era. Oro. Or. 7: Najera. 8: Yola.

A «INGENIOSIS»

—Hay 40 fantasmas.

AL LABERINTO DE LETRAS

Cornelio, Cosme, Crescencio, Crispín, Crispo, Crispulo, Cristiano, Cristino, Cristóbal, Cruz y Cucufate.

AL SALTO DEL CABALLO

«Unas veces nos amamos porque nos conocemos y otras porque nos ignoramos».

EL PINGUINO, UNA IRONICA CARICATURA DEL HOMBRE

Los pingüinos recuerdan en muchas ocasiones al hombre, pareciendo imitar sus gestos y sus movimientos, con su andar erguido y sus trajes de etiqueta. Además de este parecido físico es curioso su instinto de la propiedad tan característicos del ser humano.

Estos animales parecen tener miedo a caer sobre la nieve, pero debido a su costumbre de caminar muchas veces mirando para atrás, tropiezan y terminan por caerse. En seguida se levantan y siguen andando de una forma casi altanera. El miedo a hacer el ridículo, que se refleja en muchos hombres, podría también estar presente en estos animales.

LA VIDA DE LOS PINGUINOS

Caminando torpemente y mirando a todos lados del camino, después del invierno pasado normalmente en el extremo norte del Polo, regresan a sus criaderos con la llegada de la primavera, recorriendo para ello hasta 1.100 kilómetros. Para que el viaje no resulte tan lento, se dejan caer sobre la nieve que baten con las patas, y van usando las aletas como si fueran remos. Así pueden alcanzar una velocidad de más de quince kilómetros por hora.

En primavera pueden verse miles de pingüinos amontonados en sus nidos y ocupados en preparar la cría de sus polluelos. Cuando van a sumergirse en el agua da la impresión de que, en realidad, ninguno tiene deseos de tirarse. Se colocan en una larga fila a lo largo de la orilla y se dan aletazos entre sí, hasta que por fin uno pierde el equilibrio y cae al mar. Pasan un largo rato empujándose antes de que ninguno caiga. Esto puede ser debido al peligro que representa para ellos el leopardo marino que acecha cerca del hielo, esperando la caída de alguno. A pesar de esto, una vez que el primero está en el agua, le siguen rápidamente todos los demás. Su vuelta a la tierra también resulta muy original. Van nadando todos en fila y cuando la orilla está cerca dan un salto y vuelven a sumergirse. Después, de otro salto se suben al hielo.

LA REPRODUCCION

Es muy difícil distinguir las hembras de los machos, hasta el punto de que incluso ellos parecen equivocarse algunas veces. Los machos se acercan a la hembra siempre con el riesgo de que ésta no quiera aceptarlos y se vuelva furiosamente contra ellos. Si el macho es rechazado esconde la cabeza y con los ojos cerrados soporta los ataques de su compañera. Cuanto los dos están de acuerdo, se frotan el cuello y empieza una especie de baile levantando los picos hacia arriba. Una vez constituida la pareja, el macho reune pequeñas piedras para hacer el nido. En él pone la hembra los huevos que son empollados por el padre y la madre durante cuarenta días. Al nacer las crías, los padres buscan la comida y la regurgitan en su pico. Estos pequeños pingüinos, al igual que los huevos, se ven atacados constantemente por las gaviotas, que ven rápidamente cualquier descuido de los adultos y lo aprovechan para apoderarse de las crías. Otras veces son los mismos pingüinos los que destruyen los huevos, en su torpe ir y venir de un lado para otro. Los polluelos que sobreviven a este primer periodo, están preparados al final del verano para defenderse por sí mismos.—(EUROP APRESS).

M.C.D.2022

SUCESOS

PUEBLO DESTRUIDO POR EL FUEGO CAUSADO POR LOS BOMBERO

QUEMAN A UN NEGRO EN LAS CALLES DE ROMA

QUEMAN VIVO A UN NEGRO

Roma. (Efe). — Mohamed Augiana, somalí de 24 años, ha muerto carbonizado esta madrugada en una céntrica calle de Roma, en medio de atroces sufrimientos.

Tres hombres y una mujer rociaron con líquido inflamable el cuerpo del negro mientras dormía al aire libre sobre unos cartones en la «Vía Pace», adyacente a la conocida «Piazza Navona».

Mohamed Augiana acostumbraba a pasar las noches en la calle y era conocido en los ambientes de «Piazza Navona», donde pedía limosna a los turistas.

La policía ha detenido a tres hombres y una mujer que, según las indicaciones de testigos presenciales, son los autores de la salvajada.

PUEBLO DESTRUIDO POR EL FUEGO

Estocolmo. (Efe). — El pueblo de Varnhem, suroeste de Suecia, quedó destruido en gran parte por un incendio provocado involuntariamente por los bomberos del pueblo.

Algunos bomberos incendiaron una vieja granja que debía ser demolida pero no tuvieron en cuenta, al parecer, que el viento soplaba con fuerza en la región.

Las llamas no tardaron en alcanzar las casas cercanas y así, una veintena de viviendas, antiguas casas suecas de madera en su mayoría, se vieron afectadas por el incendio en un radio de acción de kilómetro y medio.

El fuego se extendió muy rápidamente. Siete casas han quedado completamente destruidas y las demás gravemente dañadas. Las veinte fueron evacuadas y no se produjeron víctimas, pero una veintena de personas han quedado sin hogar.

Las únicas víctimas del incendio han sido 130 cerdos.

CONDUCTOR NOVATO Y PELIGROSO

San Adrián del Besós (Barcelona). (Efe). — Una mujer resultó muerta y otras dos personas heridas, al ser arrolladas por un vehículo conducido por el guardia municipal Valero Gonsalvez Soto, de 47 años, que hacía tan sólo once días que poseía el carnet de conducir.

La víctima es Dolores Gavilán Belmonte, de 43 años. Según declaraciones del policía municipal, este circulaba con su coche por la calle Agueda Mompel, cuando advirtió que dos peatones irrumpían en la calzada. En lugar de frenar el vehículo, el agente se puso nervioso y subió su coche a la acera, atropellando a Dolores Gavilán y a otras dos personas.

MUERE AL ROMPERSELE UN TUBO CON HEROINA, OCULTO EN EL ESTOMAGO

EXTRAEN 400.000 MONEDAS DEL MAR

Río de Janeiro. (Efe). — Una empresa francesa está rescatando de la fragata inglesa «Thetis» hundida cerca de Río en 1830, más de 400.000 monedas de plata pertenecientes a las coronas de España y Portugal, informa hoy la prensa brasileña.

El navío británico encalló y luego se hundió en Cabo Frío, a 80 kilómetros al norte de Río de Janeiro con una carga de 2.000.000 de monedas de plata.

En el naufragio falleció el 80 por ciento de la tripulación y por los testimonios de los que salvaron la vida se supo del valioso cargamento.

Cinco años después del accidente una flotilla inglesa logró recuperar 1.600.000 de las monedas, que habían sido el producto de saqueos de barcos piratas a embarcaciones españolas y portuguesas durante la colonia.

ATRACOS EN GETAFE

Getafe (Madrid). (Efe). — Varias empresas del Polígono Industrial de Getafe, en Madrid, han sido atracadas por cuatro delincuentes que cubrían sus rostros con pasamontañas e iban armados con pistolas. El botín superó las 250.000 pesetas.

Las empresas atracadas han sido «Helados Cadise», «Sangarpesca», «Artic» y «Médicis». La más afectada por la cantidad de dinero sustraído ha sido «Helados Cadise», de la que se llevaron 140.000 pesetas. Por otra parte, en «Sangarpesca», «Artic» y «Médicis», dedicadas al congelado de mariscos y pescado sufrieron robos de menor consideración.

Los atracadores, bajo la amenaza de sus pistolas, obligaron a los empleados a entregar el dinero. Unas doce personas que subieron a las oficinas durante el atraco fueron encerradas en un armario metálico y un empleado fue agredido sufriendo lesiones leves.

LE MATO LA DROGA

Berlín. (Efe). — Un joven libanés murió al rompérsele uno de los tubos de plástico, llenos de heroína, que llevaba escondidos dentro del estómago para pasar la droga de contrabando.

La policía encontró muerto en una calle berlinesa al libanés y lo trasladaron al hospital donde certificaron la defunción a consecuencia de haber ingerido una fuerte cantidad de drogas. Según los médicos, el contrabandista se tragaba los tubos con la droga, y los recuperaba por medios naturales de expulsión.

CADENA PERPETUA POR ESTAFAR 229 DOLARES

Wáshington. (Efe-Afp). — El caso de un tejano condenado a prisión perpétua por estafas que en total ascienden a la suma de 229 dólares, fue estudiado ayer en Wáshington por el Tribunal Supremo de Estados Unidos, la más alta instancia judicial del país.

El Tribunal Supremo, que no ha tomado aún ninguna decisión, podría declarar «inconstitucional» la condena a causa de su desacostumbrada dureza.

William Rummet fue condenado en 1964 por un fraude de 80 dólares con una tarjeta de crédito. En 1969 por un cheque sin provisión de 28 dólares. Fue condenado a perpetuidad en 1973 por intentar estafar 120'75 dólares a un propietario de un bar haciéndose pasar por mecánico de aparatos de acondicionamiento de aire.

Según la Ley de Texas, los autores de tres delitos pueden ser condenados a perpetuidad.

DETENIDO EL AUTOR DE 33 ROBOS

Puerto de Santa María (Cádiz). (Efe). — La Guardia Civil del Fuerto de Santa María ha detenido al presunto autor de treinta y tres robos perpetrados en esta localidad, Jerez de la Frontera y Rota, cuyo valor asciende a 6.858.000 pesetas, entre joyas, dinero y otros objetos.

Junto con el presunto autor de los robos, Manuel Muñoz Suaño, alias «El Nolí», de 19 años, fueron detenidos Francisco Gordillo Llamas «El Lentejas», de 23 años; y Vicente Martín Mateos, de 19 años, acusados de complicidad en las sustracciones.

A «El Nolí» le fue ocupado un revólver marca «Ruger», modelo Magno, calibre 44, y 96 cartuchos para el mismo.

BANQUERO HERIDO POR UN ATRACADOR

Valencia. (Efe). — El direc de una oficina de la Caja de A rros de Valencia resultó con ridas gravísimas, a última h de esta mañana, al dispararle atracador. El suceso ocurrió la oficina número 21 de la C de Ahorros de Valencia, donde presentaron dos atracadores c con armas, intimidaron al p sonal.

Los atracadores se apoderar de 249.000 pesetas, pero, al p cer cuando intentaban huir, el rector trató de retenerles, por que uno de los ladrones disp sobre él a bocajarro, dándose guidamente a la fuga en un che que les esperaba a la pue A pesar de tratarse de calles m estrechas, consiguieron escap

El director de la oficina, Mig Mico Frontera, de 56 años edad, fue urgentemente traslad a la Ciudad Sanitaria «La Fea la Ciudad Sanitaria, el señor M Frontera fue sometido a una licada y larga intervención rúrgica, que parece ha oblig a la extirpación de un riñón.

Su estado continúa siendo g vísimo, aunque se confía en

DOS MUERTOS

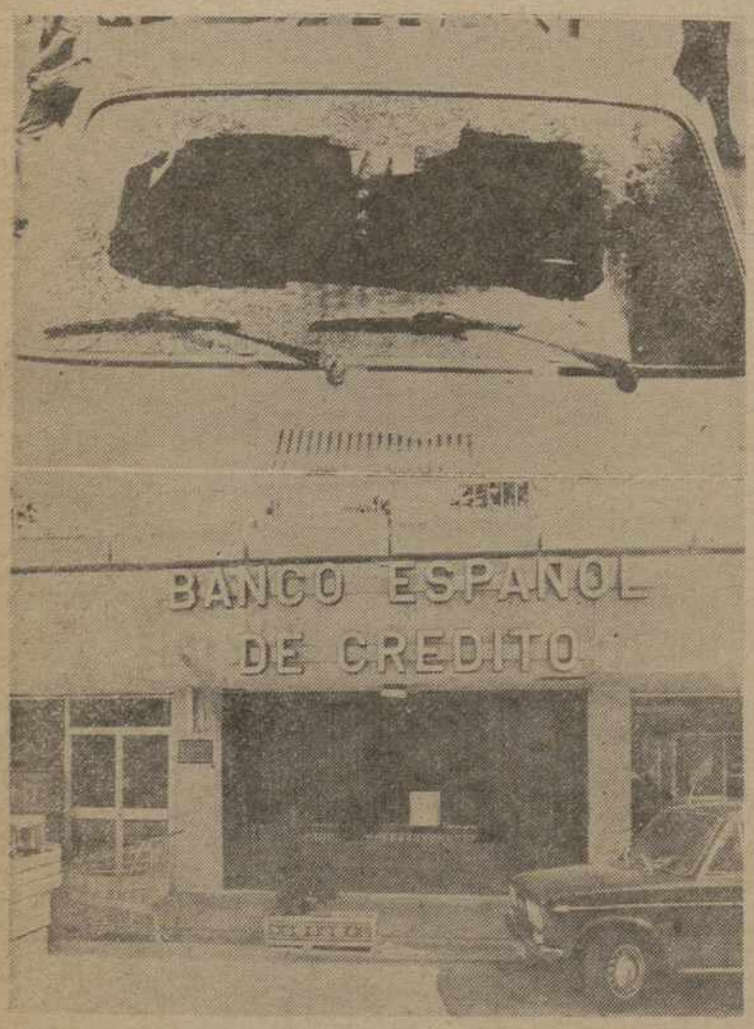

El Guardia Municipal de Sabadell Juan Bisbal Vilardell, casado, de 33 años, resultó muerto ayer en atentado cuando patrullaba por la barriada de Can Rull en compañía de otro agente que resultó ileso. El atentado fue llevado a cabo por tres jóvenes, que les dispararon desde un turismo. En la foto superior, destrozos en el coche en el que patrullaban cuando ocurrió el atentado. Abajo, fachada de la Sucursal del Banco Español de Crédito, de la calle Cantalejo, núm. 3 de Madrid, donde el cajero de esta entidad resultó muerto por un disparo de escopeta que, realizó contra él un individuo que, junto a otros tres atacaron dicho establecimiento bancario. El nombre del cajero es Antonio Jiménez López, de 30 años de edad. Uno de los atracadores le disparó por la espalda cuando salió de la cabina, posiblemente para entregarles el dinero. (Foto EFE)

NOTICIAS DE ULTIMA HORA

EL CAMBIO DE NOMBRES A CALLES Y PLAZAS

Madrid, 23. (Efe). — Los ayuntamientos podrán decidir el cambio de nombre de las calles, plazas y demás vías públicas de sus municipios, en virtud de un acuerdo que, con toda probabilidad aprobará el Consejo de Ministros en su próxima reunión, según ha podido saber «Efe».

Esta medida se incluye dentro de un paquete amplio de transferencias de la Administración Central a los ayuntamientos, que vendrá a legalizar de derecho las decisiones adoptadas ya de hecho por los Plenos de varias corporaciones municipales.

AISLADO EL GERMEN INFECCIOSO

Bilbao, 23. (Efe). — Los Servicios de Desinfección de la Ciudad Sanitaria de Cruces - Baracaldo, han conseguido aislar un peligroso gérmen nocivo que había afectado ya a cuatro enfermos que se cuentran aislados y en tratamiento. Su estado, según los médicos

Los cuatro pacientes en los que se detectó la infección se encuentran aislados y en tartamiento. Su estado, según los médicos no reviste peligro.

Unos veinte enfermos de la referida Ciudad Sanitaria fueron enviados el lunes a sus casas, al detectarse un gérmen de enterobacteria en el Servicio de Urología, donde resultaron afectados dos enfermos. Otro caso se descubrió en el Servicio de Reanimación del Post-operatorio y un cuarto caso en el Servicio de Maternidad infantil.

Según el jefe del Servicio de Medicina Preventiva de la Ciudad Sanitaria, doctor Cobo, este gérmen ataca a las personas heridas a los recién operados y a los que por su estado de salud tienen menos defensas en el cuerpo. Puede incluso producir la muerte.

Las instalaciones afectadas, y más de 170 personas relacionadas con ellas, han sido controladas, para evitar una difusión del gérmen que, en opinión de los médicos, se puede decir que ya está aislado.

CARSTENS NUEVO PRESIDENTE DE ALEMANIA

Bonn, 23. (Efe). — Urgente. — El cristianodemócrata Kurt Carstens fue elegido hoy en Bonn nuevo presidente de Alemania Federal.

La elección se produjo en la primera vuelta, al reunir la mayoría absoluta de los 1.035 miembros de la Asamblea Federal, dominada por su partido.

Carstens asumirá la primera magistratura, por un plazo de cinco años, el 30 de junio próximo.

Sucede al liberal Walter Scheel, que rechazó su candidatura a la reelección al no disponer de la mayoría necesaria en el órgano elector.

LOS ATRACADORES SE LLEVARON DIEZ KILOS DE ORO

Madrid, 23. (Efe). — Diez kilogramos de oro y noventa mil pesetas fue el botín conseguido por tres atracadores en un taller de joyería de la calle Juanelón, núm. 18.

Los delincuentes, armados con un revólver y dos escopetas de cañones recortados, amenazaron de muerte al encargado y un empleado del establecimiento, tras lo que se apoderaron del oro y del dinero.

Se desconoce el medio empleado por los atracadores en la huida. En la Comisaría de Arganzuela se tramitan las correspondientes diligencias.

M.C.D.2022